

O SEBRAE

GRUPO DE TRABALHO PARA ESTUDO SOBRE
CONTRATAÇÃO JUNTO AO PODER PÚBLICO
DIRETORIA DE ADM E FINANÇAS
UANE – UGIP -AJUR



000081

Introdução

O Sebrae

Durante décadas, nós brasileiros nos acostumamos a sonhar com o país do futuro, confiando na existência de uma gama de oportunidades tão promissoras quanto distantes da nossa realidade. Futuro ou realidade? O Brasil avançou muito, em grande parte como resultado da estabilidade econômica obtida nos últimos anos.

Há mais de 40 anos, o Sebrae trabalha para desenvolver o empreendedorismo brasileiro, fomentando ações que estimulam, principalmente, a capacitação do empresariado de pequeno porte em todas as regiões do país. Nessa caminhada, batalhamos muito para melhorar o nosso ambiente de negócios e assegurar um tratamento diferenciado às micro e pequenas empresas, que representam 99% das empresas nacionais, 40% dos empregos formais e 25% do PIB.

Atuando no apoio ao empreendedorismo, sempre teve na sua agenda novos e importantes desafios. Um deles é o de manter o atendimento aos micros e pequenos empresários com qualidade e adequação às necessidades atuais de uma economia mais competitiva.

Além disso, é fundamental voltar atenções para os MEI's – Micro Empreendedores Individuais, responsáveis por negócios de menor porte, que simbolizam em uma cidade a ampliação de novas oportunidades. Já são quase 11 milhões de empresários nessa categoria em todo País. No Paraná são mais de 700 mil empresários enquadrados como MEI.

Somos uma instituição presente em todos os estados brasileiros e comprometida com metas mobilizadoras que norteiam nossa atuação.

Nossa missão: **Promover a competitividade e o desenvolvimento sustentável dos pequenos negócios e estimular o empreendedorismo.**

Cumprir os objetivos quantitativos das metas é fundamental, mas não representa a totalidade da nossa missão, que é a de cada vez mais agregar qualidade ao nosso trabalho. É assim que buscamos fazer do Sebrae uma referência de conhecimento para os empreendedores brasileiros.

Um binômio inafastável: as oportunidades e os desafios do mercado ditam as necessidades de desenvolvimento adequado às empresas atendidas pelo Sebrae. Nunca é demais insistir: pequena empresa é diferente de microempresa que é diferente do empreendedor individual.

Elas não se diferenciam apenas nos níveis de faturamento do enquadramento legal (LC n.º 123/06), mas também e, sobretudo, em sua dinâmica e racionalidade na interação cotidiana com os mercados e as políticas públicas de fomento.

Há uma correlação positiva entre o tamanho da empresa e a predominância da esfera da produção sobre a da reprodução.

O Sebrae como prestador de serviços e fornecedor de soluções para atendimento às demandas dos entes públicos Municipais, Estaduais e Federais ligadas ao desenvolvimento empresarial e do ambiente para os pequenos negócios.

Enquanto na pequena empresa os principais elementos da racionalidade da empresa capitalista (separação capital e trabalho, propriedade e gestão) já existem embrionariamente e podem ser estimulados e desenvolvidos, na microempresa e na figura do empreendedor individual predominam a geração de renda e a ocupação para seu proprietário e familiares, em detrimento da busca pela rentabilidade do capital.

Para essas duas últimas, a assistência técnica e o fomento devem objetivar, prioritariamente, a estabilização e o fortalecimento do negócio, por intermédio de melhorias de gestão e redução de suas volatilidades e riscos.

Essa heterogeneidade estrutural conduz a diferentes situações que, por sua vez, impõem diferentes estratégias, canais de atendimento, produtos e serviços na ação cotidiana de apoio e fomento às MPE.

Neste sentido, o Sebrae desenvolveu soluções customizadas e adequadas para cada um destes grupos de empresas. Temos soluções específicas para cada uma delas, levando em consideração não só suas condições, mas também o seu ambiente de negócios.

Na esteira do empreendedorismo, do atendimento customizado e personalíssimo do Sebrae, apresentamos um conjunto de soluções para pequenos negócios que apenas esta entidade tem ou desenvolveu ao longo destas quase 5 (cinco) décadas.

São Programas de Desenvolvimento Local e Territorial, Acesso a Serviços Financeiros, Acesso a Inovação, Simplificação e Desburocratização, Associativismo e Cooperativismo, Acesso a Mercados e Compras Públicas, Desenvolvimento de Lideranças, Educação Empreendedora, Desenvolvimento de Startups e Atendimento Empresarial.

A seguir apresentamos algumas soluções que ao longo destes anos caracterizaram o Sebrae como único na versatilidade e entregas aos pequenos negócios.

Os Clientes Institucionais para o Sebrae:

Clientes públicos e institucionais diretos de 1.o grau

São considerados clientes de 1º grau as Prefeituras paranaenses com suas respectivas secretarias municipais, Conselhos Municipais e Territoriais de Desenvolvimento Econômico com o foco no desenvolvimento local do ambiente para os pequenos negócios com base nas seguintes estratégias e abordagens

- a) Apoio e provimento de expertise técnica no desenho de políticas, estruturas internas e organizacionais, ferramentas de apoio e desenvolvimento do ambiente municipal para os pequenos negócios;
- b) Desenvolvimento de líderes, capacitação de tomadores de decisão e equipes técnicas para a melhoria e o desenvolvimento do ambiente municipal para os pequenos negócios;
- c) Desenvolvimento de estudos, diagnósticos, eventos e agendas técnicas para a melhoria e o desenvolvimento do ambiente municipal e regional para os pequenos negócios;
- d) Desenvolvimento de estruturas em parceria (exemplo Salas do Empreendedor), de forma a criar espaços e pontos de suporte, atendimento e desenvolvimento para a melhoria e o desenvolvimento do ambiente municipal e regional para os pequenos negócios;
- e) Apoio e provimento de expertise técnica na pauta desenvolvimento do ambiente junto a processos, políticas, melhoria de estruturas internas e capacitação de equipes, planejamento interno e apoio a externo, apoio técnico no redesenho estruturas internas e organizacionais, ferramentas de apoio e desenvolvimento sempre com foco na melhoria do desempenho público para a melhoria do ambiente municipal para os pequenos negócios.

Clientes públicos e institucionais diretos de 2.o grau

São considerados clientes de 2º grau o Governo do Estado com suas respectivas Secretarias de Estado, Conselhos Territoriais e afins, com o foco no desenvolvimento local do ambiente para os pequenos negócios com base nas seguintes estratégias e abordagens:

- a) Apoio e provimento de expertise técnica no desenho de políticas, estruturas internas e organizacionais, ferramentas de apoio e desenvolvimento do ambiente municipal para os pequenos negócios;
- a) Desenvolvimento de líderes, capacitação de decisores e equipes técnicas para a melhoria e o desenvolvimento do ambiente estadual para os pequenos negócios;
- b) Desenvolvimento de estudos, diagnósticos, eventos e agendas técnicas para a melhoria e o desenvolvimento do ambiente estadual e regional para os pequenos negócios;
- c) Desenvolvimento de estruturas em parceria (exemplo Salas do Empreendedor), de forma a criar espaços e pontos de suporte, atendimento e desenvolvimento para a melhoria e o desenvolvimento do ambiente estadual e regional para os pequenos negócios;
- d) Apoio e provimento de expertise técnica na pauta desenvolvimento do ambiente junto a processos, políticas, melhoria de estruturas internas e capacitação de equipes, planejamento interno e apoio a externo, apoio técnico no redesenho estruturas internas e organizacionais, ferramentas de apoio e desenvolvimento sempre com foco na melhoria do desempenho público para a melhoria do ambiente estadual para os pequenos negócios

Como organizamos e customizamos as soluções e a forma de entrega das soluções Sebrae:

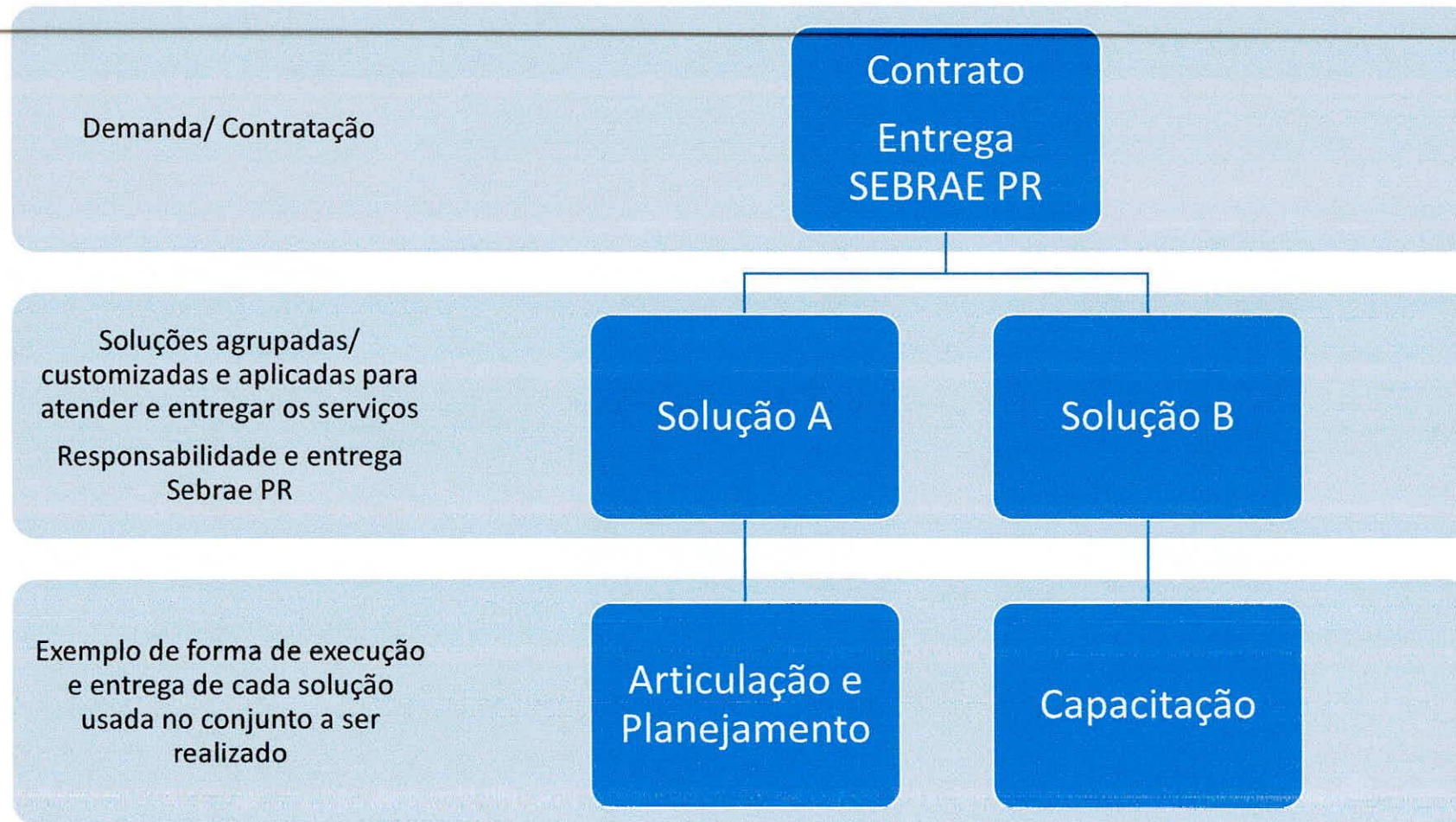

Importante

A relação do Sebrae PR com as instituições públicas Municipais e Estaduais está ligada ao desenvolvimento do ambiente de negócios na pauta natural e permanente, porém **tem um foco no PLANO DE GOVERNO**, assim a cada alteração de mandato ou de governo, com a revisão do Plano de Governo, é possível que seja necessário realizar novamente atividades e prestação de serviços que historicamente já tenham sido alvo de atuação em mandatos e ciclos anteriores.

As prioridades mudam, as pessoas, os dirigentes mudam/ alternam e os desafios pedem novas abordagens e soluções, que o Sebrae customiza e atende.

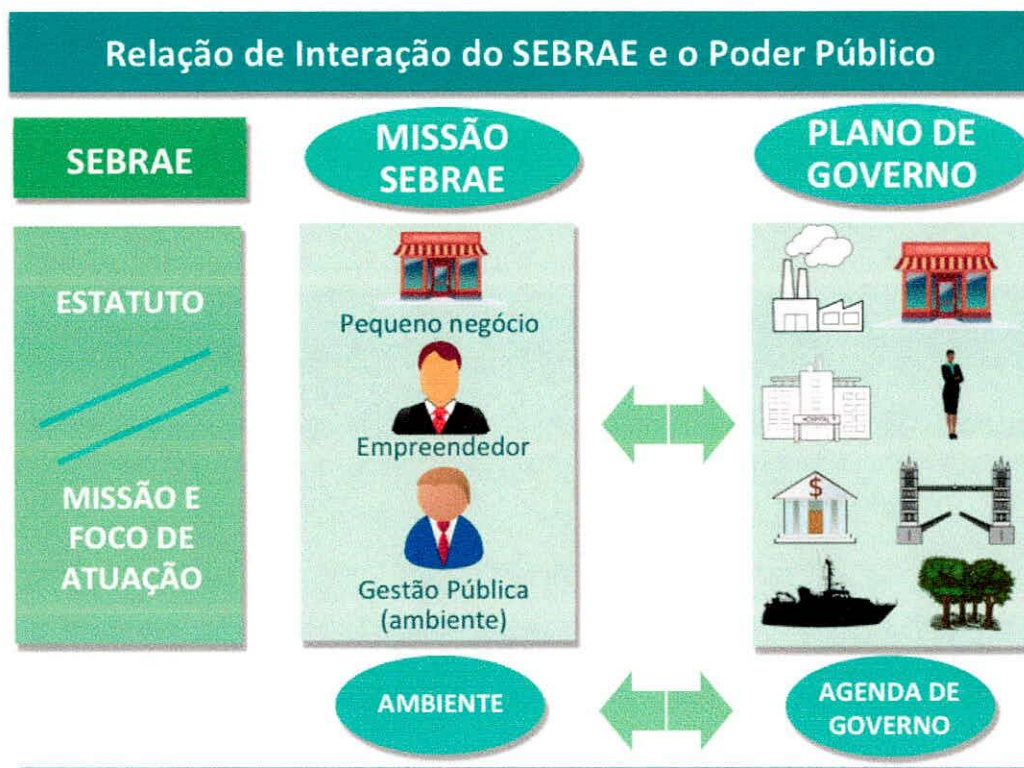

Abordagens e Soluções que o Sebrae PR oferece e com as quais atende os clientes Públicos e Institucionais – entregas nos atendimentos e contratos que caracterizam nossa plena condição de inexistência

TABELA RESUMO

ABORDAGENS	PROGRAMAS/SOLUÇÕES	O QUE É	Execução Acumulada pelo Sebrae Paraná no Estado	Execução Acumulada pelo Sebrae no País
1. Desenvolvimento Econômico Local e Territorial - Políticas Públicas	1992 - PRODER	Programa de mobilização comunitária para estimular o desenvolvimento dos municípios, com o pleno aproveitamento das suas potencialidades	O SEBRAE/PR atuou no período de 1997 a 1999, com o PRODER, Programa de Desenvolvimento Regional. O processo era em parceria com o município, mapeamento de oportunidades e potencialidades. Ao final do processo era assinado um PACTO PELO DESENVOLVIMENTO, pelas diversas entidades presentes na localidade e também pelo poder público. Atuamos com aproximadamente 40 municípios no estado.	Metodologia e abordagem coordenada pelo Sebrae Nacional junto a todos os estados brasileiros. Responsável pela metodologia, pelo aporte de recursos, monitoramento de resultados e articulação com entes nacionais.
	2001 - PSPE - Prêmio Sebrae Prefeito Empreendedor	Reconhecimento do Prefeito e sua administração pela implantação de políticas públicas voltadas para os pequenos negócios.	10 edições 42 prefeitos premiados	10 Edições 10.000 Projetos 94 Prefeitos premiados
	2008 - Programa Sebrae de Desenvolvimento Local – PSDL	DLIS - Desenvolvimento Local Integrado e Sustentável, um novo conceito de desenvolvimento e estratégia de implantação, focado no desenvolvimento humano, social e sustentável.	O Sebrae/PR atuou com esta estratégia e metodologia no período de 2000 a 2007, em 202 municípios, com foco no Desenvolvimento Local, firmando parceria com os municípios, através de suas prefeituras, e também com as entidades locais. Em cada localidade era criada uma governança local, que poderiam evoluir para	Metodologia e abordagem coordenada pelo Sebrae Nacional junto a todos os Estados brasileiros. Responsável pela metodologia, pelo aporte de recursos, monitoramento de resultados e articulação com entes nacionais. Os Estados eram incentivados a atuarem em municípios com

ABORDAGENS	PROGRAMAS/SOLUÇÕES	O QUE É	Execução Acumulada pelo Sebrae Paraná no Estado	Execução Acumulada pelo Sebrae no País
			<p>Fórum ou Agência de Desenvolvimento. Através desta governança era estruturado um diagnóstico para analisar as potencialidades existentes naquela localidade, bem como traçar um planejamento de médio e longo prazo, com a gestão compartilhada entre público e privado. Para gestão das ações eram utilizados indicadores de monitoramento. Fruto desta atividade são as diversas fórum e agência de desenvolvimento constituídas nos municípios, mas também de forma concreta ações de atuação setoriais, como agricultura orgânica, projetos de agroindústrias, turismo com suas rotas, industrialização, projetos de educação empreendedora em escolas, formação de agentes de crédito e fomento ao crédito local, entre outros, além de ativos instalados como parques industriais e tecnológicos, universidades, escolas técnicas, incubadoras etc... Alguns momentos e situações o processo além de ser municipal se ampliava para um território maior, reunindo</p>	<p>baixo IDH, nacionalmente estava muito vinculado as ações do COMUNIDADE ATIVA, programa do Governo Federal. Como o planejamento era amplo, o Sebrae nos Estados focava sua atuação nas áreas econômicas, junto com seus parceiros, mas também fomentava de outras ações de outras áreas sociais e ambientais fossem assumidas por demais entidades destas áreas.</p>

ABORDAGENS	PROGRAMAS/SOLUÇÕES	O QUE É	Execução Acumulada pelo Sebrae Paraná no Estado	Execução Acumulada pelo Sebrae no País
			um grupo de municípios para articulação e a viabilização de projetos comuns entre os municípios. No Paraná e alguns estados ficou conhecida como PSDL – Programa Sebrae de Desenvolvimento Local.	
	2009/2021 - Programa Cidade Empreendedora	Visa implementar a Lei Geral da Micro Empresa nos municípios para atingir entre outros objetivos: melhorar o ambiente de negócios; fortalecer os MEIs, micro e pequenas empresas; estimular a geração de emprego e renda; a formalização de empresas; o aumento e melhoria dos serviços públicos para os pequenos negócios.	124 Comitês Gestores Municipais da Lei Geral da Micro e Pequena Empresa com quase 1.500 lideranças formadas e participativas.	510 municípios no Brasil
	2011 a 2014 - Programa Nacional Sebrae nos Territórios da Cidadania	Atendimento continuado a cerca de 700 mil pequenos negócios em mais de 1.635 municípios em 105 territórios com baixo IDH e baixo dinamismo econômico dos 120 delimitados pelo Governo Federal da época. No Paraná os Territórios do Vale do Ribeira na Região Metropolitana de Curitiba e Cantuquiriguaçu no Oeste do Estado receberam ações deste programa.	Os atendimentos foram registrados e contabilizados junto a um sistema próprio do SEBRAE Nacional. Os territórios atendidos foram: Norte Pioneiro, PR Centro, Cantuquiriguaçu e Vale do Ribeira.	700 mil pequenos negócios atendidos em 1.635 municípios em um total de 105 territórios.
	2016 - PRODEC - Programa de Desenvolvimento Econômico para Cidades	Programa para orientar o desenvolvimento de cidades e municípios por meio da implantação de Conselhos de Desenvolvimento Econômico e projetos estruturantes para o Desenvolvimento Econômico Municipal.	3 Municípios atendidos: São José dos Pinhais, Araucária e Fazenda Rio Grande. 2 municípios em fase de implementação: Palmas e Pontal do Paraná	O PRODEC está em fase de nacionalização junto ao SEBRAE Nacional.
	2020/2021 - Programa Municipal de Retomada Econômica Pós Covid	Programa customizado pelo Sebrae Paraná para municípios do estado que desejam acelerar a retomada econômica.	13 municípios atendidos nas 6 regionais do PR	N/A

ABORDAGENS	PROGRAMAS/SOLUÇÕES	O QUE É	Execução Acumulada pelo Sebrae Paraná no Estado	Execução Acumulada pelo Sebrae no País
	2020/2021 - Programa Reinvente sua Cidade - da Crise a Oportunidade	Programa desenvolvido em parceria com a AMP – Associação de Municípios do Paraná para dar acesso aos 399 municípios do Estado. O programa tem como objetivo disponibilizar um manual para Retomada Econômica Municipal Pós Covid-19.	399 municípios atendidos 60 municípios aderiram ao programa	O Programa Reinvente sua Cidade está em fase de nacionalização junto ao SEBRAE Nacional.
2. Acesso à Serviços Financeiros	-	Atuação na aproximação entre instituições financeiras e os pequenos negócios para ampliar o acesso e reduzir os custos dos serviços financeiros para as empresas. Auxilia na estruturação de políticas públicas de Acesso ao Crédito.	Mais de 100 mil empreendedores atendidos nos últimos 20 anos Atuação em 245 municípios do Estado	N/A
3. Acesso a Inovação	Agentes Locais de Inovação - ALI	Programa desenvolvido em parceria com o CNPq para levar inovação para dentro das micro e pequenas empresas.	Agentes: 40 Empresas: 1.627	Entre 2015 e 2019 o Programa ALI teve 1.653 ALI's em campo e atendeu 169.232 empresas
	Sebraetec	Programa que aproxima oferta e demanda de serviços tecnológicos aos pequenos negócios, subsidiando 70% dos custos para que as empresas adotem novas tecnologias ou processos	Entre 2015 e 2020 foram investidos pelo Sebrae Paraná R\$ 107.600.000,00 com 13.495 empresas atendidas.	Entre 2015 e 2020 foram investidos pelo Sebrae Nacional R\$ 1.337.900.000,00 com 676.530 empresas atendidas.
	Credenciamento de Parques Tecnológicos	Atuação na definição dos requisitos e estratégias para a consolidação de Parques como ambientes promotores de inovação no Estado.	No Paraná as 18 iniciativas de Parques Tecnológicos foram credenciadas por metodologia desenvolvida pelo Sebrae PR.	No país são mais de 100 Parques Tecnológicos, sendo 37 em fase de projeto, 23 em fase de

ABORDAGENS	PROGRAMAS/SOLUÇÕES	O QUE É	Execução Acumulada pelo Sebrae Paraná no Estado	Execução Acumulada pelo Sebrae no País
				implantação e 43 em fase de operação
	Soluções de Inovação	O Sebrae atua para promover a inovação para as Micro e Pequenas Empresas	Em 2020 foram atendidas mais de 60 mil empresas no Paraná com soluções de inovação pelo Sebrae.	Somente em outubro de 2020, o mês da inovação foram atendidos mais de 4 mil municípios com ações de inovação no país
	Programa Brasil Mais Produtivo	Iniciativa da Secretaria Especial de Produtividade, Emprego e Competitividade do Ministério da Economia, em parceria com Sebrae, Senai e ABDI – Agência Brasileira de Desenvolvimento Industrial que visa aumentar a produtividade e competitividade das empresas brasileiras, com a promoção de melhorias rápidas, de baixo custo e de alto impacto por meio de um acompanhamento contínuo e consultorias especializadas.	35 agentes 3.850 empresas atendidas até 2022	1.000 Agentes 50.000 empresas atendidas
4. Simplificação e Desburocratização	REDESIM	Facilitação nos processos de abertura, alteração e baixa de empresas coordenadas pela Junta Comercial do Paraná – JUCEPAR, quanto a comunicação e unificação entre os dados cadastrais de processos e serviços das esferas federal, estadual e municipal.	Atuante em 395 Municípios do Estado.	4.025 Municípios atendidos nacionalmente
5. Desenvolvimento do Associativismo e Cooperativismo	-	Fomento do Associativismo e o Cooperativismo desenvolvido nas Associações Comerciais do Paraná e atuação no segmento da Agricultura Familiar e Agronegócio estadual. Junto às prefeituras desenvolve programas customizados.	Atua há mais de 20 anos. 179 Pequenas cooperativas da agricultura familiar atendidas	N/A
6. Acesso a Mercados através das Compras Públicas	2014 - Programa Compra Paraná.	Programa para estabelecer um processo permanente de mapeamento, capacitação dos pequenos negócios para participar de licitações e negociação para compradores e fornecedores de compras governamentais públicas.	No Paraná 126 municípios implantaram ações de desenvolvimento do Programa Compra Paraná. Implantados 15 escritórios físicos de Compras	N/A

ABORDAGENS	PROGRAMAS/SOLUÇÕES	O QUE É	Execução Acumulada pelo Sebrae Paraná no Estado	Execução Acumulada pelo Sebrae no País
			Públicas. Em 2020 realizaram 1.241 horas de consultorias empresariais, 139 cursos para ensinar a vender para o poder públicos que totalizam um público de 3.381 participantes no Paraná.	
7. Desenvolvimento de Lideranças	Líder, Liderar para o Futuro, Liderança Rural	Programa para desenvolvimento de Lideranças Público e Privadas em prol do desenvolvimento local e territorial.	Destaque para a parceria entre o Sistema FAEP/SENAR-PR e o Sebrae-PR. Em 2020 foram mobilizadas mais de 45 turmas pelo Estado.	N/A
	Polo de Liderança	Soluções focadas no aprimoramento e autodesenvolvimento de líderes dos setores Estadual, Regional, Municipal, institucional e governamental.	Foram atendidos 10.629 líderes públicos entre os anos de 2019 e 2021.	O Programa foi nacionalizado em 2020, com início das ações em 2021.
8. Educação Empreendedora	-	Desenvolvimento de uma cultura em que a pessoa se sinta sensibilizada, preparada e empoderada para o alcance de seus objetivos de vida	200 municípios atendidos 1.859 escolas atendidas 33.699 turmas 8.487 professores capacitados 797.601 alunos impactados	1.500 municípios atendidos 18.676 escolas atendidas 38.384 turmas 25.760 professores capacitados 776.238 alunos impactados
9. Desenvolvimento de Startup	Projeto Startup	Projeto criado em 2014 para desenvolver o ecossistema de Startups do Paraná, por meio de programas de aceleração, na preparação de empresas para a prática de inovação aberta, realização de eventos que fomentam o empreendedorismo inovador e no apoio para a criação de	Entre 2019 e 2020 foram	O número de Startups atendidas pelo Sistema Sebrae é: 4.000

ABORDAGENS	PROGRAMAS/SOLUÇÕES	O QUE É	Execução Acumulada pelo Sebrae Paraná no Estado	Execução Acumulada pelo Sebrae no País
		grupos organizados para o desenvolvimento dos diversos ecossistemas do estado.	atendidas 1.848 Startups em todo Estado com soluções do Sebrae.	formalizadas e 6.000 informais
10. Atendimento Empresarial aos MEIs, Micro e Pequenas Empresas	Empretec	Seminário vivencial com metodologia revolucionária desenvolvida pela ONU – Organização das Nações Unidas, aplicada com exclusividade pelo Sebrae no Brasil. Essa capacitação testa e potencializa o comportamento empreendedor e desenvolve as características empreendedoras.	861 Empretec realizados entre 2014 e 2020	27 anos de história 12 mil seminários 285 mil empreendedores formados
	Negócio a Negócio	Programa que atende microempresas e microempreendedores individuais no modo porta à porta para orientação empresarial personalizada e objetiva, especialmente desenvolvida para a gestão do seu empreendimento.	10 anos de história 435.937 empresas atendidas nos 399 municípios atendidos	De 2014 a 2020 houve 3.801.472 atendimentos

Considerações finais

O conjunto de soluções apresentadas demonstra o quanto o Sebrae é relevante para o desenvolvimento local e territorial em nosso estado. Com uma versatilidade de entregas e soluções, conseguimos atender um município em todos os setores da economia.

A luz da caracterização da Notoriedade para contratação por Inexigibilidade o Sebrae Paraná se enquadra perfeitamente em seus requisitos:

1. **Especialidade** – somos especialistas em soluções para os pequenos negócios. Conhecemos profundamente nosso público alvo com suas carências e necessidades. De maneira especializadas e altamente qualificada, levamos soluções específicas para todos os setores da economia;
2. **Desempenho anterior** – ante ao exposto, são quase 50 anos levando soluções aos pequenos negócios. Ao longo dos anos, programas e soluções foram sendo renovados sempre no intuito de trazer a vanguarda e o que tem de melhor no mundo para sustentabilidade das empresas brasileiras;
3. **Experiência** – é inquestionável a experiência do Sebrae quando se trata de soluções para os pequenos negócios. Além do volume de atendimento, disponibilizamos soluções que atende exatamente o que as empresas precisam;
4. **Estudos e Publicações** – com um acervo de dados e indicadores ao longo destes quase 50 anos, o Sebrae conseguiu deixar na história um conjunto de informações formalmente estruturadas. São livros, artigos, periódicos que construímos demonstrando na prática como se faz gestão de um pequeno negócio em todos os sentidos;

5. **Equipe Técnica** – ao longo desses anos a atuação como especialistas é que nos credenciou para ser a maior empresas de consultoria para os pequenos negócios do Brasil. Prova dessa tecnicidade são os altos índices de satisfação de nossos clientes, tanto no reconhecimento e uso das soluções quanto nas indicações para outros clientes. Isso só se consegue com entregas especializadas.
-

ANEXO

Detalhamento das Abordagens e Soluções utilizadas e aplicadas pelo Sebrae Paraná para o desenvolvimento do ambiente em benefício dos pequenos negócios junto aos entes públicos e institucionais.

1. Desenvolvimento Econômico Local e Territorial - Políticas Públicas

O Desenvolvimento Econômico Local evoluiu como uma abordagem política no começo dos anos de 1970 em resposta ao entendimento dos governos municipais de que os negócios e o capital se deslocavam de um lugar para outro de acordo com as vantagens concorrenciais. Revisando ativamente as suas bases econômicas, as comunidades adquiriram uma compreensão das oportunidades para aumentar o crescimento e atrair mais investimentos. Também, conseguiram compreender melhor os obstáculos que impediam o crescimento e os novos investimentos. Com essa nova compreensão, as comunidades tentaram expandir as suas bases econômicas e de geração de emprego criando e adotando programas e projetos estratégicos para remover os obstáculos e facilitar os investimentos. Atualmente, as economias locais enfrentam desafios ainda maiores, a saber: internacionais, federais, regionais, metropolitanas e municipal. Neste sentido, o Sebrae vem desenvolvendo programas para atender as necessidades dos entes em todos os níveis da Federação.

1992 - PRODER – é um programa de mobilização comunitária criado para estimular o desenvolvimento dos municípios, com o pleno aproveitamento das suas potencialidades. A meta do PRODER é a geração de emprego e renda e o apoio ao desenvolvimento local integrado e sustentável, com a geração de ocupações produtivas preferencialmente em municípios de pequeno e médio porte, pela disseminação do empreendedorismo e pela criação e desenvolvimento das micro e pequenas empresas. Baseia-se no estímulo e apoio ao espírito empreendedor e associativista, constituindo-se numa das formas pelas quais o SEBRAE se engaja na luta pelo desenvolvimento sócioeconômico dos pequenos municípios.

2001 - PSPE – Prêmio Sebrae Prefeito Empreendedor

Instituído em 2001, o prêmio já recebeu mais de 10 mil projetos e teve 94 prefeitos ganhadores em nível nacional.

O desenvolvimento local acontece a partir dos municípios. Ninguém vive em um país, em um estado. Todos vivem no município, nas cidades. Lá é que o desenvolvimento deve e tem que acontecer, como prevê a Lei Geral das Micro e Pequenas Empresas.

Por isso, ações que visem ao despertar da população para o empreendedorismo, ao fortalecimento da economia local e à dinamização das vocações regionais devem sempre estar entre as prioridades de um Prefeito Empreendedor. Se o desenvolvimento deve acontecer no município, é o Prefeito quem deve fazer o desenvolvimento acontecer.

Neste sentido que o Sebrae é a única entidade do Brasil a conferir um Prêmio que reconhece no Prefeito e sua administração a implantação de políticas públicas voltadas para os pequenos negócios.

São 10 edições que reconhecem o Prefeito Empreendedor nos seguintes temas:

- Políticas Públicas para o Desenvolvimento dos Pequenos Negócios
- Cooperação Intermunicipal para o Desenvolvimento Econômico
- Compras Governamentais de Pequenos Negócios
- Pequenos negócios no campo
- Inovação e Sustentabilidade
- Empreendedorismo nas escolas
- Desburocratização e Implementação da Redesimples
- Inclusão Produtiva e apoio ao Microempreendedor Individual (MEI)

2008 – Programa Sebrae de Desenvolvimento Local – PSDL

DLIS - Desenvolvimento Local Integrado e Sustentável – este programa representou um novo conceito de desenvolvimento e uma nova estratégia para sua implantação. O conceito de DLIS parte do pressuposto de que o crescimento econômico é necessário, mas não é suficiente para promover o desenvolvimento. O desenvolvimento é um fenômeno que ultrapassa o econômico. O sentido do desenvolvimento deve ser o de melhorar a qualidade de vida das pessoas (desenvolvimento humano), todas as pessoas (desenvolvimento social), as pessoas que estão vivas hoje e as que viverão no futuro (desenvolvimento sustentável). Fazer o desenvolvimento humano, social e sustentável, nos desafia a pensar um novo conceito de desenvolvimento que articula a dinamização do crescimento econômico com outros fatores como o capital humano, o capital social, o capital empresarial e o capital natural.

2009/2021 – Programa Cidade Empreendedora – visa implementar a Lei Geral da Micro Empresa nos municípios para atingir os seguintes objetivos: (melhorar o ambiente de negócios; fortalecer os MEI's, micro e pequenas empresas; estimular o empreendedorismo e a geração de emprego e renda; estimular a formalização de empresas; contribuir para a melhoria e o aumento dos serviços públicos para os pequenos negócios; aumentar a arrecadação municipal, sem aumento da carga tributária; estruturar o comitê gestor da Lei Geral formando parcerias com setores público e privados que permitam complementar e potencializar os recursos e os esforços envolvidos; estimular o desenvolvimento econômico equilibrado de todo Estado. Atualmente o Programa atende 124 municípios em todo estado do Paraná de maneira 100% gratuita. Desde 2018 o Sebrae Paraná, através do IDCE – Índice de Desenvolvimento do Cidade Empreendedora, mede a implementação dos principais capítulos da Lei Geral nos seus 124 municípios atendidos pelo programa, bem como, através do IDCT – Índice de Desenvolvimento dos Comitês Territoriais, mede nos 24 Comitês Territoriais da Lei Geral do Estado os impactos dos temas da lei geral. Abaixo segue tabela com os resultados consolidados.

Regional	IDCE - 2018		IDCE - 2019		IDCE - 2020		IDCT - 2018		IDCT - 2019		IDCT - 2020	
	Meta	Realizado	Meta	Realizado	Meta	Realizado	Meta	Realizado	Meta	Realizado	Meta	Realizado
Sul	8,5	9,1	8,5	9,34	8,5	9,3	8,5	9,9	8,5	10	8	10
Norte	8,5	8,79	8,5	9,03	8,5	9,2	8,5	9,84	8,5	10	8	10
Leste	8,5	8,76	8,5	8,71	8,5	9,3	8,5	9,6	8,5	9,25	8	9,05
Centro	8,5	8,74	8,5	9,15	8,5	9	8,5	9,4	8,5	9,5	8	9,6
Noroeste	8,5	8,65	8,5	9,07	8,5	9,1	8,5	9,3	8,5	9,95	8	9,94
Oeste	8,5	8,61	8,5	8,72	8,5	8,9	8,5	9,65	8,5	9,9	8	9,4
Estado	8,5	8,77	8,5	8,98	8,5	9,13	8,5	9,61	8,5	9,74	8	9,66

2011 a 2014 - Programa Nacional Sebrae nos Territórios da Cidadania – este programa teve como iniciativa o atendimento continuado á cerca de 700 mil pequenos negócios em mais de 1.635 municípios em 105 territórios com baixo IDH e baixo dinamismo econômico dos 120 delimitados pelo Governo Federal da época. Soluções como a Semana Nacional de Ciência e Tecnologia foi um dos acessos que estes territórios tiveram. No Paraná os Territórios do Vale do Ribeira na Região Metropolitana de Curitiba e Cantuquiriguaçu no Oeste do Estado receberam ações deste programa. A partir desta iniciativa houve uma série de ações desenvolvidas pelo Sebrae a partir de contratações das prefeituras envolvidas. Isso se justificou uma vez que houve programa de inclusão e na sequência a customização das ações com a otimização dos recursos já escassos nestes territórios.

2016 – Prodec – Programa de Desenvolvimento Econômico para Cidades - O Programa foi criado para orientar o desenvolvimento de cidades e municípios. Tem como principal objetivo implantar Conselhos de Desenvolvimento Econômico e implementar projetos estruturante para o Desenvolvimento Econômico Municipal. O programa figura em 3 cidades do Estado do Paraná (São José dos Pinhais, Araucária e Fazenda Rio Grande) com o Conselho já devidamente implementado e em funcionamento. Estão em fase de implantação os municípios de Palmas e Pontal do Paraná.

2020/2021 – Programa Reinvente sua Cidade – da Crise a Oportunidade – desenvolvido em parceria com a AMP – Associação de Municípios do Paraná para dar acesso aos 399 municípios do Estado, este programa tem como objetivo disponibilizar um manual para Retomada Econômica Municipal Pós Covid-19. Elaborado no modo “faça você mesmo”, o manual traz uma trilha para retomada com 6 etapas: (Mobilização de uma Força Tarefa; Definição de Canais de Comunicação com a Sociedade; Compreensão da real situação do município através dos principais dados econômicos disponibilizados por município no site do programa; Estabelecimento de Prioridades; Criar o Plano de Retomada e Gestão e monitoramento dos resultados).

2020/2021 – Programa Municipal de Retomada Econômica – Pós Covid - Os desafios impostos ao País e ao mundo pelo novo coronavírus (Covid-19), não têm precedentes na história recente da humanidade. Estamos diante de uma crise que afetará não apenas um setor da economia ou algumas regiões do País, mas é claramente uma situação que está impactando o mundo todo, em todas as áreas – sistêmica e simultaneamente. Nesse cenário todas as cidades também serão afetadas. Cada uma de uma forma, mas todas sofrerão com quedas de arrecadação e aumento das despesas. Em relação á economia, as Micro e Pequenas Empresas do Município serão muito impactadas pela escassez de recursos e recuo no consumo entre muitos outros aspectos. Com repercussões na redução da arrecadação aos cofres públicos. Num cenário tão desafiador o gestor público passa a ter um papel ainda mais importante, exigindo um protagonismo ainda maior do Poder Executivo, que terá o enorme desafio que é a tomada de decisão

em tempos de crise. Nesse momento, o planejamento e os subsídios adequados à tomada de decisão são fundamentais, pois com riscos tão elevados e recursos escassos a margem de erro diminui drasticamente. De maneira customizada o Sebrae Paraná disponibilizou este programa para municípios que desejam acelerar a retomada econômica.

2. Acesso a Serviços Financeiros

A inclusão financeira faz parte da agenda do Brasil e também da agenda do Sebrae Paraná. Há mais de 40 anos, atuamos para ampliar o acesso dos pequenos empreendedores a serviços financeiros e orientamos como podem utilizá-los de maneira sustentável

Adquirir crédito é ainda uma questão delicada para o micro e pequeno empresário brasileiro. É um dos principais entraves para o crescimento deles, que precisam de capital de giro e de investimento para compra de equipamentos, reformas, entre outros. A situação é mais complicada para as empresas com até dois anos de vida, porque falta, histórico e garantias, o que dificulta a obtenção de empréstimos. Já houve muitos avanços, mas os agentes financeiros podem estar mais preparados para atender cada público de acordo com suas características e necessidades. Isso vai desde a definição da taxa de juros e o volume de crédito adequado, até o treinamento do gerente que vai atender ao empresário do segmento de pequeno porte. Por isso, buscamos promover uma cultura de relacionamento entre os pequenos negócios e as instituições financeiras baseada na orientação e informação qualificada. O atendimento customizado é importante para que o empreendedor não tenha acesso somente ao crédito, mas aos diversos produtos e serviços bancários disponíveis no mercado além da gestão financeira, uma vez que nem sempre o problema da empresa é o crédito. O trabalho do Sebrae para viabilizar o acesso ao crédito é antigo. Em 1995, criamos o primeiro Fundo de Aval às Micro e Pequenas Empresas (Fampe) no Brasil. Ele oferece garantias para o pequeno empresário apresentar à instituição financeira e assim conseguir a liberação dos recursos. O Fampe garante até 80% do valor do financiamento. Também atuamos fortemente no apoio às Sociedades Garantidoras de Crédito (SGC). De origem europeia, já existem 6 operando no Paraná, instituídas com a articulação e o apoio do Sebrae/PR, as quais até 30/11/2020 somaram **16.021** operações, **gerando um volume de garantias emitidas de R\$ 481,7 milhões** e viabilizaram **operações de crédito de R\$ 669,6 milhões**, em 245 municípios do Estado.

SGC	Qtde Operações	Valor de Operações	Valor Garantido	Garantias vigentes
CENTRO SUL	1.065	43.640.505,00	34.332.405,00	19.075.215,00
GARANTINORTE	1.852	109.781.004,00	76.398.704,00	35.060.212,00
GARANTIOESTE	5.816	224.009.901,00	169.265.139,00	82.537.509,00
GARANTISUDOESTE	3.156	110.504.360,00	69.839.506,00	29.578.466,00
GARANTISUL	668	37.257.700,00	29.384.652,00	14.120.024,00
NOROESTE GARANTIAS	3.464	144.435.008,00	102.498.694,00	58.183.844,00
TOTAL	16.021	R\$ 669.628.478	R\$ 481.719.100	R\$ 238.555.270

Da mesma forma, nossa parceria com as agências de fomento tal como a Fomento Paraná é fundamental para viabilizar o acesso ao crédito em todo Estado. Assim como o incentivo do Sebrae às cooperativas de crédito, que estão muito próximas da base da pirâmide, de quem busca o microcrédito. Desde **2000**, foram contratados pela Fomento do Paraná, **R\$ 1,6 bilhão** para atender **103,7 mil** empreendimentos/empreendedores (informais, MEIs, micro e pequeno porte).

O cooperativismo de crédito é importante para as micro e pequenas empresas na oferta de serviços financeiros, na formação de poupança e no fortalecimento da economia local. Nossa parceria com o sistema de crédito cooperativo já ultrapassa uma década. Desde 2012, temos o projeto Fomento de Boas Práticas em Cooperativas de Crédito, que apoia o segmento no incremento de melhores práticas de atuação com os pequenos negócios. Uma das possibilidades que vemos hoje de atuação é formar parcerias entre as cooperativas e as SGC e as Prefeituras e as SGC's, para democratizar ainda mais o acesso a empréstimos. Para se ter sucesso, o foco deve sempre estar na gestão do negócio. Conhecimento, capacitação e educação continuada são fundamentais. Por isso, nossos cursos e consultorias, são direcionados para a melhoria da qualidade da gestão empresarial e para a identificação de oportunidades. Nosso esforço é para criar uma cultura financeira no empresário, incluindo planejamento de longo prazo. Por exemplo, não tratar do crédito, apenas para o curtíssimo prazo, como capital de giro. Mas pensar o crédito para investimento, para o desenvolvimento da empresa. Muitas vezes, o empreendedor nem precisa realmente de dinheiro. Às vezes, também, usa os recursos de forma inadequada e termina se endividando. Ou seja, o que poderia ser uma solução vira problema. É por isso que o Sebrae defende a educação financeira do empreendedor, para que ele tenha acesso de forma consciente às instituições financeiras com o crédito orientado. Muitas das parcerias, com as cooperativas de crédito e SGC, preveem, além do aporte de recursos, a capacitação dos associados, principalmente os empreendedores, para que seus negócios se tornem mais sustentáveis e, dessa forma, haja menor risco ao se conceder o empréstimo. Por isso, é fundamental fomentar o desenvolvimento da capacidade competitiva das micro e pequenas empresas, cujo impacto na economia nacional é tão expressivo. Tivemos muitos avanços ao longo desse tempo e hoje podemos dizer que vivemos um momento favorável para quem quer empreender no país. Temos uma legislação que dá um tratamento diferenciado para os pequenos negócios, com menos burocracia e menos impostos. O Sebrae Paraná oferece consultorias exclusivas e customizadas para as Prefeituras de todo Estado se prepararem para aportar em uma SGC, por exemplo. Auxiliamos em toda estruturação de uma política pública de Acesso ao Crédito.

3. Acesso à Inovação

Existe uma enorme janela de oportunidades, especialmente às micro e pequenas empresas brasileiras, que representam 99% das empresas do país, mas é preciso prepará-las para se tornarem mais competitivas e sustentáveis em longo prazo. Além da concorrência interna, os empreendedores têm que lidar com o interesse de empresas estrangeiras no nosso mercado. Por isso, capacitação e gestão empresarial são essenciais e têm prioridade nas ações do Sebrae. Mas há temas da nova agenda do século 21, como o da inovação, que precisam fazer parte do dia a dia dos pequenos negócios para fidelizar o consumidor, que está cada vez mais exigente. A inovação cria um diferencial e é importante para elevar o valor agregado dos produtos e serviços comercializados. Mas o que prevalece é o sentido de urgência: para crescer e sobreviver, é preciso inovar. Para inovar, é preciso fazer algo diferente, melhorado. Não se trata apenas de avanço de tecnologia, de produto. A inovação pode estar presente no processo de produção de uma empresa não restrita a novas tecnologias, mas alcançando também redução de custos, ações de marketing e outras iniciativas. A inovação é transversal e passa por todos os públicos do Sebrae, mas a relevância desses programas é a de mostrar ao pequeno empresário, principalmente aquele já em estágio mais avançado da gestão, como a inovação pode passar do discurso para a prática no dia a dia de seus negócios.

Atualmente temos dois programas nacionais que concentram nossas ações em inovação: o Agente Locais de Inovação (ALI) e o Sebraetec. O ALI é um programa muito exitoso, feito em parceria com o CNPq, que leva inovação para dentro das micro e pequenas empresas. Temos cerca de mil agentes em todo Brasil, que são universitários recém-formados e bolsistas custeados pelas duas entidades, cuja tarefa de cada ALI é fazer um diagnóstico de 50 empresas e oferecer soluções adequadas para seus gargalos no período de dois anos. Outro produto importante que temos é o Sebraetec, programa que aproxima oferta e demanda de serviços tecnológicos aos pequenos negócios. É oferecido subsídio de 70% dos custos para que as empresas adotem novas tecnologias ou processos. No Paraná em uma década de existência do programa o Sebrae Paraná subsidiou em torno de **R\$ 150 milhões** de investimento através do Sebraetec. O mundo corporativo já se deu conta da importância da inovação para melhorar a gestão, o desempenho, as oportunidades e o lucro das empresas. E as micro e pequenas empresas não podem ficar de fora dessa realidade. Acreditamos que o Brasil tem condições de alavancar sua posição no ranking de países inovadores até pela natureza criativa de seu povo. Não se trata só de uma questão de crédito ou investimento. O problema,

muitas vezes, é cultural. Alguns empreendedores têm costume de fazer os negócios sempre da mesma forma, mas é preciso avançar nesse sentido. Com inovação, as micro e pequenas empresas se tornam mais competitivas e preparadas para enfrentar os desafios futuros. Mais preparadas, contribuem para o desenvolvimento econômico do nosso país.

Além das ações já descritas, o Sebrae atua para o credenciamento dos Parques Tecnológicos, na definição dos requisitos e estratégia para a consolidação de Parques como ambientes promotores de inovação no Estado. Atua ainda, desde 2013 repassando recursos para as incubadoras melhorarem a performance e se certificarem no Cerne da Anprotec.

Em **2020** foram atendidas mais de **60 mil empresas** no Paraná com soluções de inovação pelo Sebrae.

Nacionalmente foi criado em 2020 o Programa Brasil Mais Produtivo – Programa Brasil Mais - É uma iniciativa da Secretaria Especial de Produtividade, Emprego e Competitividade do Ministério da Economia, em parceria com Sebrae, Senai e ABDI – Agência Brasileira de Desenvolvimento Industrial, que visa aumentar a produtividade e competitividade das empresas brasileiras, com a promoção de melhorias rápidas, de baixo custo e de alto impacto por meio de um acompanhamento contínuo e consultorias especializadas.

4. Simplificação e Desburocratização

Segundo o **Doing Business**, as economias são classificadas entre 1 e 190 em termos da facilidade de fazer negócios. Uma classificação mais alta, ou seja, mais próxima de 1, significa que as regulações do ambiente de negócios da economia são mais propícias à abertura e às atividades de uma empresa local. Conforme a tabela abaixo, o Brasil aparece na posição de número **138**. Este é o grande desafio para programas como da Redesim conforme abaixo descrito.

Economia	Abertura de empresas	Obtenção de alvarás de construção	Obtendo eletricidade	Registro de propriedades	Obtenção de crédito
Senegal	60	131	119	116	67
Brasil	138	170	98	133	104
Paraguai	160	75	109	80	132
Argentina	141	155	111	123	104

Fonte: Relatório Doing Business 2020

Segundo o site <https://www.gov.br/governodigital/pt-br/mapa-de-empresas/painel-mapa-de-empresas>, o tempo de abertura de empresa no Brasil é de 2 dias e 13 horas. No Estado do Paraná esse tempo é a metade da média nacional, 1 dia e 6 horas. Apesar dessa vantagem nacional, ainda é muito tempo para se abrir uma empresa. No entanto, isso se dá em função da estratégia adotada pelo Sebrae Paraná em demonstrar para as prefeituras de todo Estado o quanto esse item pode ser um diferencial competitivo no desenvolvimento econômico local.

REDESIM: Destinado aos processos de abertura, alteração e baixa de empresas coordenado pela Junta Comercial do Paraná – JUCEPAR. Para facilitar esses procedimentos é adotado um sistema integrador que facilita a comunicação e unificação entre os dados cadastrais de processos e serviços da Receita Federal do Brasil e os diversos órgãos Estaduais e Municipais que participam do processo e as disponibiliza na Internet em um ambiente integrado, interativo e de fácil acesso chamado **Empresa Fácil**.

Desde **2014** até a presente data o Sebrae atua junto às Prefeituras e Governo do Estado na Junta Comercial do Paraná – JUCEPAR, auxiliando no processo de abertura, alteração e baixa das empresas.

Entre **2014 e 2016** – 1ª fase de implantação da Redesim no Estado do Paraná **213** municípios implantaram a Redesim. Em 2020 fechamos o ano com **395** municípios do Estado do Paraná com a Redesim implantados e 4 municípios em processo final de implantação. Isso significa que no ano de 2021 teremos os **399** municípios do Estado do Paraná que receberam consultoria do Sebrae para implementação do capítulo de Simplificação e Desburocratização da Lei Geral da Micro e Pequena Empresa.

Os principais resultados estão focados na Simplificação dos processos e otimização do tempo com a redução nos prazos de abertura empresarial.

Desde setembro de **2019** com a publicação da Lei de Liberdade Econômica temos prestado consultoria especializada para as prefeituras na busca de implementar a referida lei e posicionar os municípios e o Estado do Paraná como uma referência neste tema.

5. Desenvolvimento do Associativismo e Cooperativismo

Fomentar o Associativismo e o Cooperativismo é uma marca do Sebrae Paraná. Atuamos diretamente com programas de gestão e desenvolvimento junto às cooperativas de crédito há mais de 20 anos. Nas Associações Comerciais do Paraná desenvolvemos programas voltados para este público como forma de demonstrar que de fato “juntos somos mais fortes”.

Uma outra linha de atuação neste segmento é junto à Agricultura Familiar e o Agronegócio estadual. Com programas voltados a atender as cooperativas e cooperados disponibilizamos todas as nossas soluções para este público. Através das prefeituras, são desenvolvidos programas customizados tal como Grupo de Trabalho do Pró Metrópole que atende na Região Metropolitana de Curitiba 15 cooperativas da Agricultura Familiar com foco no fornecimento do PNAE – Programa Nacional de Alimentação Escolar da Secretaria de Educação de Curitiba. Só no segmento do Agro temos 179 pequenas cooperativas da agricultura familiar, que congregam 41.542 associados, e 517 associações da agricultura familiar com 25 mil integrantes.

6. Acesso a Mercados através das Compras Públicas

O tratamento diferenciado e favorecido às microempresas e empresas de pequeno porte (ME e EPP), assegurado pela Lei Complementar nº 123/2006, beneficia diretamente a participação dessas empresas frente a empreendimentos de médio e grande porte nos processos de compra e contratação de serviços dos órgãos e entidades públicas e governamentais. Esse benefício legal do capítulo Acesso a Mercados, conhecido como Compras Públicas, garante o fornecimento para o setor público, com economia e

qualidade, bem como o incremento no faturamento dos pequenos negócios. A ampliação da participação dos pequenos negócios nos procedimentos de compras públicas ou governamentais contribui para o fomento da geração de emprego e renda, na inserção produtiva e no desenvolvimento da economia local.

A adoção de uma política estruturante de adequação nos processos de compras públicas ou governamentais, visando transparência, democratização e a valorização da participação dos pequenos negócios no acesso às compras, são de extrema importância para a construção de um ambiente favorável para as microempresas, empresas de pequeno porte e microempreendedor individual.

Conforme o Tribunal de Contas do Paraná (2018), os 399 municípios do Estado compram R\$ 12,2 bilhões. Desse volume de compras R\$ 6,1 bilhões são fornecidos por empresas locais. No entanto, apenas R\$ 4,6 bilhões são de MPE'S e dessas apenas R\$ 2,1 bilhões são fornecidos por MPE's locais.

Significa dizer, que as compras públicas, com dinheiro corrente dos municípios são a melhor saída para fortalecimento das economias locais. É dinheiro local movimentando a engrenagem econômica gerando emprego, renda e aumento na arrecadação.

No Paraná o Sebrae disponibiliza desde 2014 o Programa Compra Paraná.

O objetivo do programa é estabelecer um processo permanente de mapeamento, capacitação dos pequenos negócios para participar de licitações e negociação para compradores e fornecedores de compras governamentais públicas:

Entrega do programa:

- Planejamento interno das Prefeituras nos setores de compras, licitação e procuradorias
- Mapeamento de parceiros
- Pactuação com parceiros e lançamentos do Programa
- Levantamento de informações
- Eventos de compras governamentais e públicas
- Apoio aos pequenos negócios
- Escritório de compras

7. Desenvolvimento de Lideranças

O Sebrae sempre foi uma referência em desenvolvimento de Lideranças Público e Privadas. Ao longo de sua história uma série de Programas foram desenvolvidos para estruturar governanças em prol do desenvolvimento local e territorial. Programas tais como *Líder, Liderar para o Futuro, Liderança Rural* marcaram época e desenvolvimento de pessoas que hoje se destacam em seus negócios e funções.

Desde 2009 o Sebrae Paraná executa o Programa Cidade Empreendedora no Estado. Através deste programa constituímos 124 Comitês Gestores Municipais da Lei Geral da Micro e Pequena Empresa com quase 1.500 lideranças formadas e participativas.

No Sebrae Paraná o tema é tão importante que faz parte de uma das 7 linhas estratégicas da entidade. De 2015 a 2019 quase 10 mil lideranças foram atendidas pela Linha Estratégica.

Recentemente o Sebrae Paraná criou o **Polo de Liderança** - soluções focadas no aprimoramento e autodesenvolvimento de líderes de diversos setores. O programa tem como objetivo abordar a transformação pessoal e individual de cada participante como precursora de impactos positivos nos ambientes de negócios. Isto é, a partir da introdução de discussões e do fornecimento de ferramentas adequadas, o Polo de Liderança aspira mudanças na sociedade a partir da inspiração no indivíduo. Esclarecendo mais precisamente, a estratégia de atuação do Polo de Liderança visa atingir os setores Estadual, Regional, Municipal, Institucional e Governamental.

Uma outra ação importante na formação de lideranças é a parceria entre o Sistema FAEP/SENAR-PR e o Sebrae-PR. Foram mobilizadas mais de 45 turmas pelo Estado. Além do despertar de novos líderes, os cursos promovem um levantamento de pontos fortes e fracos, com o intercâmbio de experiências que deram certo em diferentes sindicatos rurais.

8. Educação Empreendedora

Educação Empreendedora é aquela que está entre o querer fazer e o reunir condições para realizar!

Educação Empreendedora existe para despertar o empreendedorismo nas pessoas, utilizando técnicas que articulam o fazer e o conhecimento. É aprender fazendo! Nos processos educacionais, a Educação Empreendedora atua em duas frentes principais:

1. Desenvolvimento de competências duráveis;
2. Possibilidade de inserção sustentada no mundo do trabalho.

Ou seja, a Educação Empreendedora vai para além da abertura de um negócio: trata-se do desenvolvimento de uma cultura em que a pessoa se sinta sensibilizada, preparada e empoderada para o alcance de seus objetivos de vida.

História do Educação Empreendedora no Sebrae

Pessoas com competências múltiplas, que atuam em equipe, aprendem, adaptam-se, enfrentam desafios e promovem transformações. Esse é o foco da Educação Empreendedora Sebrae! O Programa Nacional de Educação Empreendedora foi concebido no ano 2013 com o objetivo de ampliar, promover e disseminar a temática por meio da inclusão de conteúdos de empreendedorismo nos currículos dos diferentes níveis da Educação: Ensino Fundamental, Ensino Médio, Educação Profissional e Educação Superior. Desde então, temos atuado ativamente para ampliar as possibilidades de desenvolvimento do tema junto ao nosso público-alvo: professores, estudantes e gestores, além da comunidade escolar como um todo.

São anos de iniciativas muito bem-sucedidas:

- **150 municípios atendidos**

- 18.676 escolas atendidas
- 38.384 turmas
- 25.760 professores capacitados
- 776.238 alunos impactados

Para alcançar tantas pessoas, desenvolvemos diversas iniciativas presenciais e à distância: cursos, palestras, seminários, capacitações, fóruns, prêmios, etc. Buscamos aprimorar constantemente nosso portfólio de possibilidades!

E, como resultado, temos pessoas com atitudes e comportamento empreendedor, protagonistas de suas próprias vidas, preparadas para atuar no mundo do trabalho, fazendo parte de um negócio ou atuando como empreendedoras.

9. Desenvolvimento de Startup

Durante a elaboração do plano estratégico com o Termo de Referência para 2022 foi realizado um planejamento a longo prazo com o objetivo de atuar como um orientador das estratégias das ações a serem realizadas pelo projeto **Startup PR**. Com início em 2014, após a publicação do Termo de Referência da linha estratégica, foi dado início a um estudo dos ativos estaduais que se relacionavam ao segmento de *startups*, o qual, anualmente, é publicado como um documento chamado Mapeamento do Ecossistema de *Startups*. Nesse cenário havia poucos atores no ecossistema de *startups* atuando de forma estratégica e pouca integração e interação entre eles. Esse estudo que faz o levantamento de todas as startups no estado, está na sua 7ª edição, o que permite um acompanhamento ano a ano da evolução do trabalho e o impacto dos resultados do projeto no ambiente de inovação paranaense.

Dois anos depois, as ações promovidas com as *startups* começavam a gerar efeito em todas as regiões do estado. Os ecossistemas apresentavam-se mais maduros e em alguns casos, já estavam tomando a frente na realização de algumas ações e pequenos eventos. Internamente, o Sebrae/PR buscou trabalhar com indicadores de forma mais estruturada em que os dados e informações das *startups* atendidas eram alimentados pelos gestores regionais.

No ano de 2017, com uma maior maturidade do projeto, algumas mudanças influenciaram no posicionamento do Startup PR frente às ações em que o ecossistema estava desenvolvendo. Uma das principais mudanças foi atuar com foco em *startups* com níveis de maturidade mais avançados. Na mesma linha, a forma de pesquisa dos indicadores também foi alterada, buscando ajustá-los ao mercado. Os empreendedores das *startups* atendidas foram as principais fontes de informações para avaliar a estratégia e os resultados.

Em 2018, o cenário de *startups* no Paraná se mostrou promissor, apresentando *cases* que se destacam em programas internacionais, empresas que receberam aportes de investimentos e geraram empregos. O Projeto *Startup PR* do Sebrae/PR auxiliou no desenvolvimento de programas de aceleração, na preparação de empresas para a prática de inovação aberta, realização de eventos que fomentam o empreendedorismo inovador e no apoio para a criação de grupos organizados para o desenvolvimento dos diversos ecossistemas do estado.

Ainda em 2018 foi desenvolvido no **Projeto de Startups** o que foi chamado de ressignificação da linha estratégica e das ações para as empresas. Foi construído um documento que reúne todos os programas realizados e soluções do portfólio do Sebrae/PR para as *startups* e para o fortalecimento do ecossistema estadual, representado por um mapa com grau de maturidade da empresa e as soluções respectivas, apresentado **na figura a seguir**. A ressignificação proporcionou maior sinergia estadual, com ações convergentes em todas as regionais para as startups.

INSERIR FIGURA STARTUP

Em 2019, criamos duas soluções para a fase de Descoberta, sendo *LEVEL ONE*, que é um workshop de 8h para estruturação do projeto em ferramentas como o Canvas, pesquisa e validações com o mercado, e também o *LEVEL TWO*, que é uma continuidade para os projetos estruturados no *LEVEL ONE*, composto por um conjunto de 6h de consultorias individuais que orientam o empreendedor da *startup* nos próximos passos, como, por exemplo, prototipagem, versão beta dos produtos (MVP) e primeira venda.

No portfólio também foi incluído o Capital Empreendedor, solução do Sebrae Nacional que prepara as *startups* para se relacionarem e prospectarem fundos de investimento para aquelas que estão na fase de escala, sendo que no presente ano tivemos quatro finalistas do Paraná na etapa nacional deste programa que aconteceu em São Paulo. Essa ação aproxima as *startups* atendidas pelo projeto com fundos não apenas locais, mas nacionais para a operação de investimentos que promovam o crescimento escalável desses negócios inovadores.

Em 2020, em função da pandemia, criamos duas soluções digitais para a fase de Descoberta, sendo uma chamada *OPORTUNIDADE*, que é um programa 100% assíncrono, ou seja, o participante pode se inscrever e consumir os conteúdos a qualquer momento, totalmente digital e gratuito, com carga horária de 8h. Essa ação tem como objetivo apresentar os diversos conceitos relacionados ao ambiente das *startups*, as verticais com maior potencial de oportunidade para o consumo de soluções tecnológicas e as oportunidades de negócio relacionadas, para que o potencial empresário adquira repertório para a elaboração de sua ideia de *startup*, trabalhando temas como:

O que é uma startup

Diferença entre uma startup e uma empresa estabelecida

Ecosistema de startups

Construção de equipe

Como ter boas ideias para sua startup

Introdução às verticais estratégicas

- Eletrometalmecânico
- Agronegócio
- Destinos Turísticos Inteligentes
- Construção Civil

E também a solução *IDEAÇÃO* que tem como objetivo fornecer recursos para que o potencial empresário consiga validar sua ideia de negócio, totalmente digital e gratuita, trabalhando temas como:

- Proposta de valor do negócio
- Perfil dos potenciais clientes e as dores de mercado
- Como validar a ideia
- Como estruturar o modelo de negócio

Em 2019, foram mapeadas 1.032 *startups* no estado, distribuídas em diversas verticais de negócio. No ano de 2020 foram mapeadas 1434 *startups* em 87 diferentes municípios do estado, isto mostra a grande capilaridade da inovação no estado.

Entre 2019 e 2020 foram atendidas 1848 Startup's em todo estado com soluções do Sebrae tais como *Conecta, Garage, SpeedWay e Tração*.

10. Atendimento Empresarial aos MEI's, Micro e Pequenas Empresas

Quando se trata de atendimento empresarial os números falam por si em relação à atuação do Sebrae Paraná junto aos 399 municípios paranaenses. Somente de 2015 a 2019 o Sebrae Paraná atendeu 931.694 empresas. Seguem abaixo alguns números desse período:

- 281 Missões e Caravanas
- 24 Feiras
- 11.306 Cursos
- 7.373 Oficinas
- 5.117 Palestras
- 293 Rodadas de Negócios
- 914 Seminários
- 1.378.450 Orientações Técnicas
- 1.700.359 Horas de Consultoria

Destaque especial para alguns produtos consagrados em nossa estratégia e trajetória de serviços junto aos pequenos negócios paranaenses – **Empretec, Negócio a Negócio e Sebraetec**:

- **Empretec** é um seminário vivencial com metodologia revolucionária desenvolvida pela ONU – Organização das Nações Unidas, aplicada com exclusividade pelo Sebrae no Brasil. Essa capacitação testa e potencializa o comportamento empreendedor e desenvolve as suas **10 características**:
 - Busca de Oportunidades e Iniciativa
 - Persistência
 - Correr Riscos Calculados
 - Exigência de Qualidade e Eficiência
 - Comprometimento
 - Busca de Informações
 - Estabelecimento de Metas
 - Planejamento e Monitoramento Sistemáticos
 - Persuasão e Rede de Contatos
 - Independência e Auto Confiança

O **Empretec** tem **27 anos** de história no Brasil. São mais de **12 mil** seminários de 60 horas realizados, **285 mil** Empretecos formados, **60%** dos Empretecos do mundo são do Brasil e formados pelo Sebrae, **89%** dos participantes recomendam o seminário e mais de **80%** dos participantes decidiram abrir um negócio ou ampliar o empreendimento já existente. É considerado o maior programa de empreendedorismo do mundo.

- **Negócios a Negócio (Porta a Porta)** - é um programa que atende microempresas e microempreendedores individuais, com orientação empresarial personalizada e objetiva, especialmente desenvolvida para a gestão do seu empreendimento. No modo porta a porta realiza visitas presenciais para diagnosticar e apresentar um plano de ações para os empresários.

No Paraná entre **2010 e 2020** o Sebrae atendeu **435.937 empresas** nos **399** municípios. É o maior programa de inclusão empresarial e gestão do Brasil.

- **Sebraetec** – já destacado no item de Acesso à inovação, é o maior programa de subsídios para soluções de inovação e tecnologia do Brasil. Entre **2015 e 2019** foram investidos pelo Sebrae Paraná **R\$ 122.505.078,00** com **22.440** empresas atendidas.

REPÚBLICA FEDERATIVA DO BRASIL
 MINISTÉRIO DAS CIDADES
 DEPARTAMENTO NACIONAL DE TRANSITO
 CARTEIRA NACIONAL DE HABILITAÇÃO

CEGAR GIOVANI COLINI GONCALVES

DOC. IDENTIDADE / doc. EMISSOR / UF 5551037-7 BR	SERIE ER	DATA NASCIMENTO 21/02/1973	
CPF 796.679.029-00		FLUÍDO ENTO COLINI GONCALVES	
RENOMEADO ODILIA FERREIRA GONCALVES		K.C. AB	OUT. HAB. 21/12/1993
1º HABILITADO 12/01/2020	2º HABILITADO 21/12/1993		

00391238918

OBSERVAÇÕES: _____

 ASSINATURA DO TITULAR: _____
 LOCAL: **PATO BRANCO, PR** DATA EMISSÃO: **19/01/2015**
 ASSINATURA DO EMISSOR: _____
DETRAN - PR (PARANÁ)
 57612744001
 PR908634792

VÁLIDA EM TODO O TERRITÓRIO NACIONAL
 1042497675

PROIBIDO PLASTIFICAR
 1042497675



MUNICÍPIO DE SANTO ANTONIO DO SUDOESTE

ESTADO DO PARANÁ

Avenida Brasil, 1431 –centro– CEP 85.71-000

CNPJ 75.927.582/0001-55

E-mail: licitacao@pmsas.pr.gov.br – Telefone: (46) 35638000

INEXIGIBILIDADE DE LICITAÇÃO Nº 15/2021

PROCESSO Nº 417/2021

OBJETO: Contratação de empresa para realização de Planejamento Estratégico Municipal para desenvolvimento de ações e projetos para a gestão geral do município e de suas secretarias.

CONTRATADA: SERVIÇO DE APOIO AS MICRO E PEQUENAS EMPRESAS DO PARANÁ-SEBRAE/PR.
CNPJ:75.110.585/0005-25

Vencedores						
Fornecedor	Lote	Item	Produto/Serviço	Marca	Quantidade	Preço
SERVIÇO DE APOIO AS MICRO E PEQUENAS EMPRESAS DO PARANÁ-SEBRAE/PR	1	1	DESENVOLVIMENTO DE PLANEJAMENTO ESTRATÉGICO contemplando a construção de bases de painel de controle e gestão, seminários de planejamento e mobilização com relatório final. Aplicando a criação de comitê gestor central, criação de canais oficiais de comunicação interna e externa, levantamento de indicadores, criação de dashboard e painel de metas.		5,00	5.670,00

JUSTIFICATIVA: Art. 25 da Lei nº 8.666/93, fornecimento exclusivo.

Justificativa solicitação de material/serviço
<p>Justificativa</p> <p>A contratação de assessoramento que será realizado pelo SEBRAE/PR, se dará por ser uma empresa que oferece serviço de notória singularidade e que oferece apoio característico com plano de trabalho específico e formação de painel de gestão com metas e indicadores, definidos e condensados em equipe, com foco nas entregas acordadas para o período 2021-2024. Tal contratação está amparada na Lei 8.666/93, em seu inciso II do artigo 25, para a contratação de serviços técnicos, de natureza singular, com profissionais ou empresas de notória especialização, vedada a inexigibilidade para serviços de publicidade e divulgação.</p>

Recursos próprios do município, previsto na conta:

Dotações					
Exercício da despesa	Conta da despesa	Funcional programática	Fonte de recurso	Natureza da despesa	Grupo da fonte
2021	230	02.002.04.122.0401.2003	0	3.3.90.39.00.00	Do Exercício

Santo Antônio do Sudoeste, em 07/05/2021.

MAICON CAMARGO DE SOUZA
Presidente Comissão de Licitações

De acordo com a inexigibilidade de licitação nº 0015/2021

RICARDO ANTONIO ORTINA
Prefeito Municipal

**MUNICÍPIO DE SANTO ANTONIO DO SUDOESTE**

ESTADO DO PARANÁ

Avenida Brasil, 1431 –centro– CEP 85.71-000

CNPJ 75.927.582/0001-55

E-mail: licitacao@pmsas.pr.gov.br – Telefone: (46) 35638000**EDITAL DE RESULTADO
PROCESSO DE INEXIGIBILIDADE Nº 15/2021**

O presidente da Comissão de Licitação, nomeada pela Portaria nº 20611/2021, com base na Lei Federal nº 8.666/93 e legislação complementar, torna público o resultado de Licitação:

MODALIDADE: INEXIGIBILIDADE Nº 15/2021

OBJETO: Contratação de empresa para realização de Planejamento Estratégico Municipal para desenvolvimento de ações e projetos para a gestão geral do município e de suas secretarias.

CONTRATADO: SERVIÇO DE APOIO AS MICRO E PEQUENAS EMPRESAS DO PARANÁ-SEBRAE/PR.

VALOR TOTAL R\$ 28.350,00 (Vinte e Oito Mil, Trezentos e Cinquenta Reais)

DATA: 07/05/2021

MAICON CAMARGO DE SOUZA - Presidente da Comissão Licitações

**MUNICÍPIO DE SANTO ANTONIO DO SUDOESTE**

ESTADO DO PARANÁ

Avenida Brasil, 1431 –centro– CEP 85.71-000

CNPJ 75.927.582/0001-55

E-mail: licitacao@pmsas.pr.gov.br – Telefone: (46) 35638000

000111

**TERMO DE HOMOLOGAÇÃO
PROCESSO DE INEXIGIBILIDADE Nº 015/2021**

OBJETO: Contratação de empresa para realização de Planejamento Estratégico Municipal para desenvolvimento de ações e projetos para a gestão geral do município e de suas secretarias.

Em cumprimento ao disposto no art. 109, parágrafo 1 da Lei Federal nº 8.666/93, torna-se público o resultado da licitação em epígrafe apresentando o vencedor pelo critério menor preço por item:

Vencedores						
Fornecedor	Lote	Item	Produto/Serviço	Marca	Quantidade	Preço
SERVIÇO DE APOIO AS MICRO E PEQUENAS EMPRESAS DO PARANÁ-SEBRA E/PR	1	1	DESENVOLVIMENTO DE PLANEJAMENTO ESTRATÉGICO contemplando a construção de bases de painel de controle e gestão, seminários de planejamento e mobilização com relatório final. Aplicando a criação de comitê gestor central, criação de canais oficiais de comunicação interna e externa, levantamento de indicadores, criação de dashboard e painel de metas.		5,00	5.670,00

Homologo a presente licitação,

Santo Antonio do Sudoeste, em 07/05/2021.

RICARDO ANTONIO ORTINA
Prefeito Municipal

CERTIDÃO DE PUBLICAÇÃO
DATA: 10/05/2021
JORNAL: Am P
EDICÃO: 2253
Nej
DEPARTAMENTO DE LICITAÇÃO

CERTIDÃO DE PUBLICAÇÃO
DATA: ___/___/___
JORNAL: _____
EDICÃO: _____
DEPARTAMENTO DE LICITAÇÃO

PRIUS REPRESENTAÇÕES LTDA							Marca	Modelo	Unidade	Quantidade	Preço	Preço total	
Lote	Item	Produto/Serviço											
1	1	FORNECIMENTO DIÁRIO POR MEIO ELETRÔNICO E WEBSITE - BOLETIM DE PUBLICAÇÕES DE INTERESSE MUNICIPAL							SERV	1,00	4.200,00	4.200,00	
TOTAL											RS4.200,00		

Homologo a presente licitação,

Santo Antonio do Sudoeste, em 06/05/2021.

RICARDO ANTONIO ORTINA

Prefeito Municipal

Publicado por:
Elionete Castiglioni
Código Identificador:F02D85AB

**MUNICIPIO DE SANTO ANTONIO DO SUDOESTE
TERMO DE HOMOLOGAÇÃO**

**TERMO DE HOMOLOGAÇÃO
PROCESSO DE INEXIGIBILIDADE N° 014/2021**

OBJETO: Revisão Veicular dos automóveis Ambulância Renault Master placas BDM-3B19

Em cumprimento ao disposto no art. 109, parágrafo 1 da Lei Federal nº 8.666/93, torna-se público o resultado da licitação em epígrafe apresentando o vencedor pelo critério menor preço por item:

Vencedores						
Fornecedor	Lote	Item	Produto/Serviço	Marca	Quantidade	Preço
GRANVEL-GRANVILLE VEICULOS LTDA	1	1	REVISÃO DO VEICULO BDM-3B19 Materiais: - Filtro de Óleo - Óleo Tambor - Arruela de cobre 1.0 - Filtro de ar do motor - Filtro de combustível - Pastilha de freio - Filtro de ar condicionado		1,00	1.215,00
GRANVEL-GRANVILLE VEICULOS LTDA	1	2	REVISÃO DO VEICULO BDM-3B19 Serviços: -Serviços Gerais		1,00	600,00

Homologo a presente licitação,

Santo Antonio do Sudoeste, em 07/05/2021.

RICARDO ANTONIO ORTINA

Prefeito Municipal

Publicado por:
Elionete Castiglioni
Código Identificador:C107F9C0

**MUNICIPIO DE SANTO ANTONIO DO SUDOESTE
TERMO DE HOMOLOGAÇÃO**

**TERMO DE HOMOLOGAÇÃO
PROCESSO DE INEXIGIBILIDADE N° 015/2021**

OBJETO: Contratação de empresa para realização de Planejamento Estratégico Municipal para desenvolvimento de ações e projetos para a gestão geral do município e de suas secretarias.

Em cumprimento ao disposto no art. 109, parágrafo 1 da Lei Federal nº 8.666/93, torna-se público o resultado da licitação em epígrafe apresentando o vencedor pelo critério menor preço por item:

Vencedores						
Fornecedor	Lote	Item	Produto/Serviço	Marca	Quantidade	Preço
SERVIÇO DE APOIO AS MICRO E PEQUENAS EMPRESAS DO PARANÁ-SEBRAE/PR	1	1	DESENVOLVIMENTO DE PLANEJAMENTO ESTRATÉGICO contemplando a construção de bases de painel de controle e gestão, seminários de planejamento e mobilização com relatório final. Aplicando a criação de comitê gestor central, criação de canais oficiais de comunicação interna e externa, levantamento de indicadores, criação de dashboard e painel de metas.		5,00	5.670,00

Homologo a presente licitação,

Santo Antonio do Sudoeste, em 07/05/2021.

RICARDO ANTONIO ORTINA

Prefeito Municipal

Publicado por:
Elionete Castiglioni
Código Identificador:9D6EC1CE

**MUNICIPIO DE SANTO ANTONIO DO SUDOESTE
TERMO DE HOMOLOGAÇÃO**



MUNICÍPIO DE SANTO ANTONIO DO SUDOESTE

ESTADO DO PARANÁ

Avenida Brasil, 1431 –centro– CEP 85.71-000

CNPJ 75.927.582/0001-55

E-mail: licitacao@pmsas.pr.gov.br – Telefone: (46) 35638000

000113

CONTRATO DE PRESTAÇÃO DE SERVIÇOS

Contrato de fornecimento de prestação de serviços nº 117/2021, que entre si celebram de um lado o MUNICÍPIO DE SANTO ANTONIO DO SUDOESTE e de outro lado SERVIÇO DE APOIO AS MICRO E PEQUENAS EMPRESAS DO PARANÁ .

Pelo presente instrumento particular que firma de um lado, o MUNICÍPIO DE SANTO ANTONIO DO SUDOESTE, estado do Paraná, com sede na Avenida Brasil, 621, centro, CEP – 85.710-000, inscrito no CNPJ/MF sob o nº 75.927.582/0001-55, neste ato representado pelo Prefeito Municipal, senhor RICARDO ANTONIO ORTINA e abaixo assinado, doravante designado CONTRATANTE e de outro **SERVIÇO DE APOIO AS MICRO E PEQUENAS EMPRESAS DO PARANÁ – SEBRAE/PR**, inscrita no CNPJ sob o nº 75.110.585/0005-25, estabelecida na Avenida Tupi, 333 - CEP: 85504000 - Bairro: Bortot, doravante designada CONTRATADA, estando as partes sujeitas as normas da Lei 8.666/93 e suas alterações subsequentes, ajustam o presente contrato em decorrência da licitação realizada através do **PROCESSO DE INEXIGIBILIDADE Nº 015/2021**, mediante as seguintes cláusulas e condições.

CLÁUSULA PRIMEIRA – DO OBJETO

O objeto do presente termo é a realização, pela entidade contratada, do Planejamento Estratégico Municipal para desenvolvimento de ações e projetos para a gestão geral do município e de suas secretarias, de acordo com as especificações abaixo:

ITENS								
Lote	Item	Código do produto/serviço	Descrição do produto/serviço	Marca do produto	Unidade de medida	Quantidade	Preço unitário	Preço total
LOTE 001 - Lote 001	1	17979	DESENVOLVIMENTO DE PLANEJAMENTO ESTRATÉGICO contemplando a construção de bases de painel de controle e gestão, seminários de planejamento e mobilização com relatório final. Aplicando a criação de comitê gestor central, criação de canais oficiais de comunicação interna e externa, levantamento de indicadores, criação de dashboard e painel de metas.		SERV	5,00	5.670,00	28.350,00
TOTAL								R\$ 28.350,00

PARÁGRAFO ÚNICO - Os serviços deverão ser executados em estrita obediência ao presente Contrato, assim como ao Edital do Processo de Inexigibilidade Nº 015/2021.

CLÁUSULA SEGUNDA – DO PREÇO

O preço ajustado para a prestação dos serviços ao qual o CONTRATANTE se obriga a adimplir e o CONTRATADO concorda em receber é de R\$ 28.350,00 (Vinte e Oito Mil, Trezentos e Cinquenta Reais).

Este documento foi assinado eletronicamente por Cesar Giovanni Colini Goncalves.
Para verificar as assinaturas vá ao site <https://sebraepr.portaldeassinaturas.com.br/verificar/> e utilize o código F780-2A4E-5E62-0893.



MUNICÍPIO DE SANTO ANTONIO DO SUDOESTE

ESTADO DO PARANÁ

Avenida Brasil, 1431 –centro– CEP 85.71-000

CNPJ 75.927.582/0001-55

E-mail: licitacao@pmsas.pr.gov.br – Telefone: (46) 35638000

000114

PARÁGRAFO PRIMEIRO - O pagamento de quaisquer taxas ou emolumentos concernentes ao objeto do presente contrato será de responsabilidade exclusiva da CONTRATADA, bem como demais encargos inerentes e necessários para a completa execução das suas obrigações assumidas pelo presente contrato.

PARÁGRAFO SEGUNDO - O preço estabelecido no presente contrato não prevê atualização de valores até o prazo previsto para execução.

CLÁUSULA TERCEIRA - DO PAGAMENTO

O pagamento do valor devido será realizado em até 5 parcelas, de acordo com o que foi apresentado na Proposta Técnica, conforme entrega do serviço, mediante a apresentação da nota fiscal respectiva.

PARÁGRAFO PRIMEIRO - As faturas deverão ser apresentadas pela CONTRATADA ao CONTRATANTE, em 01(uma) via, devidamente regularizada nos seus aspectos formais e legais.

PARÁGRAFO SEGUNDO - Nenhum pagamento pelo CONTRATANTE isentará a CONTRATADA das responsabilidades assumidas na forma deste contrato, independentemente de sua natureza, nem implicará na aprovação definitiva do recebimento dos serviços.

PARÁGRAFO TERCEIRO - Caso seja apurada alguma irregularidade na fatura apresentada ao CONTRATANTE, o pagamento será susado até que as providências pertinentes tenham sido tomadas por parte da CONTRATADA, para o saneamento da irregularidade.

PARÁGRAFO QUARTO - As faturas deverão ser entregues e protocoladas na sede do CONTRATANTE, no endereço descrito no preâmbulo deste contrato, durante o horário de expediente.

PARÁGRAFO QUINTO - Caso na data prevista para pagamento não haja expediente no MUNICÍPIO, o pagamento será efetuado no primeiro dia útil subsequente a esta.

PARÁGRAFO SEXTO - Os recursos destinados ao pagamento do objeto de que trata o **PROCESSO DE INEXIGIBILIDADE Nº 015/2021** e consequente contrato, são provenientes da receita do município e os recursos orçamentários correrão por conta do projeto/atividade:

DOTAÇÕES				
Conta da despesa	Funcional programática	Fonte de recurso	Natureza da despesa	Grupo da fonte
230	02.002.04.122.0401.2003	0	3.3.90.39.00.00	Do Exercício

PARÁGRAFO SÉTIMO - A CONTRATADA deverá apresentar juntamente com a Nota Fiscal/Fatura, as certidões comprovando a sua situação regular perante a Seguridade Social - INSS, ao Fundo de Garantia por Tempo de Serviço - FGTS e CNDT - Certidão Negativa Débitos Trabalhistas.

CLÁUSULA QUARTA - DA VIGÊNCIA, DO LOCAL E DO PRAZO DE ENTREGA

O presente Contrato terá sua vigência de 12 (doze) meses, contados a partir da assinatura.

Página 2 de 5



MUNICÍPIO DE SANTO ANTONIO DO SUDOESTE

ESTADO DO PARANÁ

Avenida Brasil, 1431 –centro– CEP 85.71-000

CNPJ 75.927.582/0001-55

E-mail: licitacao@pmsas.pr.gov.br – Telefone: (46) 35638000

000115

PARÁGRAFO PRIMEIRO – O objeto da presente licitação deverá ser executado no prazo previsto na proposta técnica, contados da data da solicitação de compras, da seguinte forma:
Local: conforme descrito na autorização dos serviços, ao servidor e fiscal de contrato designado pela administração municipal.

CLÁUSULA QUINTA - DA MULTA

Para a ocorrência de qualquer forma de inadimplência da CONTRATADA, quanto as suas obrigações assumidas em decorrência do presente contrato, seja parcial ou integral, esta ficará então sujeita ao pagamento da multa equivalente a 5% (cinco por cento) sobre o valor total atualizado do contrato, sem prejuízo de outras penalidades prevista pela Lei nº 8.666/93 e suas legislações pertinentes a matéria.

CLÁUSULA SEXTA - DA RESCISÃO

O presente contrato poderá ser rescindido de pleno direito pelo CONTRATANTE, independentemente de notificação Judicial da CONTRATADA, nas seguintes hipóteses:

- Infringência de qualquer obrigação ajustada.
- Liquidação amigável ou judicial, concordata ou falência da CONTRATADA.
- Se a CONTRATADA, sem prévia autorização do CONTRATANTE, transferir, caucionar ou transacionar qualquer direito decorrente deste contrato.
- Os demais mencionados no Artigo 78 da Lei nº 8.666/93.

PARÁGRAFO PRIMEIRO - A CONTRATADA, indenizará o CONTRATANTE por todos os prejuízos que esta vier a sofrer em decorrência da rescisão por inadimplemento de suas obrigações contratuais.

PARÁGRAFO SEGUNDO - Caso ocorra a rescisão do Contrato, o CONTRATANTE, pagará a CONTRATADA, apenas os valores dos materiais entregues e aceitos até a data respectiva.

CLÁUSULA SÉTIMA - DAS DISPOSIÇÕES GERAIS

Ao presente contrato se aplicam as seguintes disposições gerais:

- Em ocorrendo a rescisão do presente contrato, em razão do inadimplemento de obrigações da CONTRATADA, esta ficará impedida de participar de novos contratos com o CONTRATANTE, bem como sofrerá as penalidades previstas no Artigo nº 87 da Lei 8.666/93.
- A CONTRATADA assume exclusiva e integral responsabilidade pelo cumprimento de todas as obrigações decorrentes da execução deste contrato, sejam de natureza trabalhista, previdenciária, comercial, civil, penal ou fiscal, inexistindo solidariedade do CONTRATANTE relativamente a esses encargos, inclusive os que eventualmente advirem de prejuízos causados a terceiros.
- SUBCONTRATAÇÃO, é permitido ao SEBRAE/PR a utilização de profissionais e empresas credenciadas junto ao Sistema de Gestão de Credenciados SGEN ou contratadas por meio de procedimentos administrativos internos e em conformidade com seu regulamento de contratação para a execução do objeto contratado.

CLÁUSULA OITAVA - DAS OBRIGAÇÕES DAS PARTES

PARÁGRAFO ÚNICO - Observar e adotar todas as providências necessárias para a proteção



MUNICÍPIO DE SANTO ANTONIO DO SUDOESTE

ESTADO DO PARANÁ

Avenida Brasil, 1431 –centro– CEP 85.71-000

CNPJ 75.927.582/0001-55

E-mail: licitacao@pmsas.pr.gov.br – Telefone: (46) 35638000

000116

de dados pessoais de clientes, parceiros, colaboradores e demais envolvidos na execução do objeto, nos termos da Lei Geral de Proteção de Dados LGPD

CLÁUSULA NONA – DE SIGILO

O SEBRAE/PR fica obrigada a manter sigilo quanto ao conteúdo dos dados e informações disponibilizados pelo MUNICÍPIO para execução dos serviços objeto deste contrato, e a manter, por si, por seus prepostos e seus empregados ou contratados, irrestrito sigilo de todas as atividades desempenhadas em relação a esses serviços.

§1º - As obrigações estabelecidas na presente cláusula obrigam o SEBRAE/PR durante a vigência do presente instrumento, bem como após o seu encerramento ou rescisão.

§2º. É vedado ao SEBRAE/PR, sob qualquer forma, a exploração de mídia de qualquer natureza, utilizando-se do objeto deste contrato, em qualquer época, sem prévia e formal autorização do MUNICÍPIO.

CLÁUSULA NONA - DAS PARTES INTEGRANTES

As condições estabelecidas no edital nº 015/2021 Processo de Inexigibilidade e na proposta apresentada pela CONTRATADA, são partes integrantes deste instrumento, independentemente de transcrição.

PARÁGRAFO ÚNICO - São incorporados a este contrato, mediante termos aditivos quaisquer modificações que venham a ser necessários durante a sua vigência, decorrentes das obrigações assumidas pelo CONTRATANTE e CONTRATADA, tais como a prorrogação de prazos e normas gerais.

CLÁUSULA DÉCIMA - DA FISCALIZAÇÃO DO CONTRATO

A fiscalização do contrato será efetuada por LUIS FERNANDO DE OLIVEIRA, responsável pela pasta solicitante dos serviços.

CLÁUSULA DÉCIMA PRIMEIRA – DA SUCESSÃO E DO FORO

As partes firmam o presente instrumento em 03 (três) vias (impressas por sistema eletrônico de dados) de igual teor e forma, na presença das 02(duas) testemunhas abaixo, obrigando-se por si e seus sucessores, ao fiel cumprimento do que ora ficou ajustado, elegendo para Foro do mesmo a Comarca de Santo Antonio do Sudoeste, estado do Paraná, não obstante qualquer mudança de domicílio da CONTRATADA, que em razão disso é obrigada a manter um representante com plenos poderes para receber notificações, citação inicial e outras em direito permitidas neste referido foro.

Santo Antonio do Sudoeste, 15 de junho de 2021

RICARDO ANTONIO ORTINA
Prefeito Municipal



MUNICÍPIO DE SANTO ANTONIO DO SUDOESTE

ESTADO DO PARANÁ

Avenida Brasil, 1431 –centro– CEP 85.71-000

CNPJ 75.927.582/0001-55

E-mail: licitacao@pmsas.pr.gov.br – Telefone: (46) 35638000

000117

SERVIÇO DE APOIO AS MICRO E PEQUENAS EMPRESAS DO PARANÁ- SEBRAE/PR
CNPJ Nº: 75.110.585/0005-25

CESAR GIOVANI COLINI GONÇALVES

CPF Nº: 796.679.029-00

Testemunhas:

LUANA SEBEN FIORENTIN
CPF Nº: 101.254.849-09

VALDECIR PEREIRA LEITE
CPF Nº: 717.616.759-15

PROTOCOLO DE ASSINATURA(S)

O documento acima foi proposto para assinatura digital na plataforma Portal de Assinaturas Sebrae PR. Para verificar as assinaturas clique no link: <https://sebraepr.portaldeassinaturas.com.br/verificar/F780-2A4E-5E62-0893> ou vá até o site <https://sebraepr.portaldeassinaturas.com.br/verificar/> e utilize o código abaixo para verificar se este documento é válido.

Código para verificação: F780-2A4E-5E62-0893

**Hash do Documento**

A60F7BBBCC98CACAB1932458CCA89A7CF646A99CA73749BE20A52271C5728F3C

O(s) nome(s) indicado(s) para assinatura, bem como seu(s) status em 15/06/2021 é(são) :

- Cesar Giovani Colini Goncalves - 796.679.029-00 em 15/06/2021 13:14 UTC-03:00

Tipo: Assinatura Eletrônica

Identificação: Autenticação de conta

Evidências

Client Timestamp Tue Jun 15 2021 13:14:14 GMT-0300 (Horário Padrão de Brasília)

Geolocation Latitude: -26.2297202 Longitude: -52.6711356 Accuracy: 82063

IP 170.84.163.46

Assinatura:



Hash Evidências:

7020BB97C96640062B2CF23771E12C438714BA8FEB06FB328441FC2B04E7C9D7





MUNICÍPIO DE SANTO ANTONIO DO SUDOESTE

ESTADO DO PARANÁ

Avenida Brasil, 1431 - centro - CEP 85.71-000

CNPJ 75.927.582/0001-55

E-mail: licitacao@pmsas.pr.gov.br - Telefone: (46) 35638000

000119

EXTRATO DO CONTRATO Nº 0117/2021

Processo inexigibilidade nº 015/2021

CONTRATANTE: MUNICÍPIO DE SANTO ANTONIO DO SUDOESTE - PR

CONTRATADA: SERVIÇO DE APOIO AS MICRO E PEQUENAS EMPRESAS DO PARANÁ-SEBRAE/PR.

CNPJ Nº 75.110.585/0005-25

Representante: CESAR GIOVANI COLINI GONÇALVES

CPF nº 796.679.029-00

OBJETO: Contratação de empresa para realização de Planejamento Estratégico Municipal para desenvolvimento de ações e projetos para a gestão geral do município e de suas secretarias.

VALOR TOTAL: R\$ 28.350,00 (Vinte e Oito Mil, Trezentos e Cinquenta Reais)

VIGENCIA: 06/05/2022

Santo Antonio do Sudoeste, em 07/05/2021.

RICARDO ANTONIO ORTINA - PREFEITO MUNICIPAL

CERTIDÃO DE PUBLICAÇÃO
DATA: 08/05/2022
JORNAL: TRIBUNA REGIONAL
EDIÇÃO: 3865
DEPARTAMENTO DE LICITAÇÃO

CERTIDÃO DE PUBLICAÇÃO
DATA: 10/05/2021
JORNAL: Amp
EDIÇÃO: 2259
DEPARTAMENTO DE LICITAÇÃO

ESTADO DO PARANÁ - PREFEITURA DE SANTO ANTONIO DO SUDOESTE
EXTRATO DO CONTRATO Nº 0116/2021

Tomada de preços nº 01/2021

CONTRATANTE: MUNICÍPIO DE SANTO ANTONIO DO SUDOESTE - PR
 CONTRATADA: ALEXANDRE EMANUEL SCHREINER
 CNPJ Nº 07.426.663/0001-11
 Representante: ALEXANDRE EMANUEL SCHREINER
 CPF nº 007.243.049-58
 OBJETO: Contratação de serviços para execução de pavimentação polidétrica para as necessidades da Secretaria de Obras e Serviços Públicos na Estrada da Linha Tarumã, na área rural do município
 VALOR TOTAL: R\$ 190.252,13 (Cento e Noventa Mil, Duzentos e Cinquenta e Dois Reais e Treze Centavos)
 PRAZO EXECUÇÃO DA OBRA: 90 Dias
 VIGÊNCIA DO CONTRATO: 06/12/2021
 Santo Antonio do Sudoeste, em 07/05/2021.
 RICARDO ANTONIO ORTINA - PREFEITO MUNICIPAL

ESTADO DO PARANÁ - PREFEITURA DE SANTO ANTONIO DO SUDOESTE
EXTRATO DO CONTRATO Nº 0115/2021

Processo inexigibilidade nº 014/2021

CONTRATANTE: MUNICÍPIO DE SANTO ANTONIO DO SUDOESTE - PR
 CONTRATADA: GRANVEL-GRANVILLE VEICULOS LTDA
 CNPJ Nº 01.680.956/0001-44
 Representante: ANGELA MARIA MEIMBERG
 CPF nº 622.499.299-20
 OBJETO: Revisão Veicular dos automóveis Ambulância Renault Master placas BDM-3B19.
 VALOR TOTAL: R\$ 1.815,00 (Um Mil, Oitocentos e Quinze Reais)
 VIGÊNCIA: 06/05/2022
 Santo Antonio do Sudoeste, em 07/05/2021.
 RICARDO ANTONIO ORTINA - PREFEITO MUNICIPAL

ESTADO DO PARANÁ - PREFEITURA DE SANTO ANTONIO DO SUDOESTE
EXTRATO DO CONTRATO Nº 0117/2021

Processo inexigibilidade nº 015/2021

CONTRATANTE: MUNICÍPIO DE SANTO ANTONIO DO SUDOESTE - PR
 CONTRATADA: SERVIÇO DE APOIO AS MICRO E PEQUENAS EMPRESAS DO PARANÁ-SEBRAE/PR.
 CNPJ Nº 75.110.585/0005-25
 Representante: CESAR GIOVANI COLINI GONÇALVES
 CPF nº 796.679.029-00
 OBJETO: Contratação de empresa para realização de Planejamento Estratégico Municipal para desenvolvimento de ações e projetos para a gestão geral do município e de suas secretarias.
 VALOR TOTAL: R\$ 28.350,00 (Vinte e Oito Mil, Trezentos e Cinquenta Reais)
 VIGÊNCIA: 06/05/2022
 Santo Antonio do Sudoeste, em 07/05/2021.
 RICARDO ANTONIO ORTINA - PREFEITO MUNICIPAL

ESTADO DO PARANÁ - PREFEITURA DE SANTO ANTONIO DO SUDOESTE
EXTRATO DO CONTRATO Nº 0114/2021

Processo dispensa nº 044/2021

CONTRATANTE: MUNICÍPIO DE SANTO ANTONIO DO SUDOESTE - PR
 CONTRATADA: PRIUS REPRESENTAÇÕES LTDA
 CNPJ Nº 03.367.851/0001-58
 Representante: MARCILIO DE OLIVEIRA
 CPF nº 963.570.706-10
 OBJETO: Contratação de empresa para fornecimento diário por meio de correio eletrônico e website, de boletins de publicações de interesse da Administração Municipal.
 VALOR TOTAL: R\$ 4.200,00 (Quatro Mil e Duzentos Reais)
 VIGÊNCIA: 05/05/2022
 Santo Antonio do Sudoeste, em 06/05/2021.
 RICARDO ANTONIO ORTINA - PREFEITO MUNICIPAL

da saúde
 se cuida
 todos os
DIAS

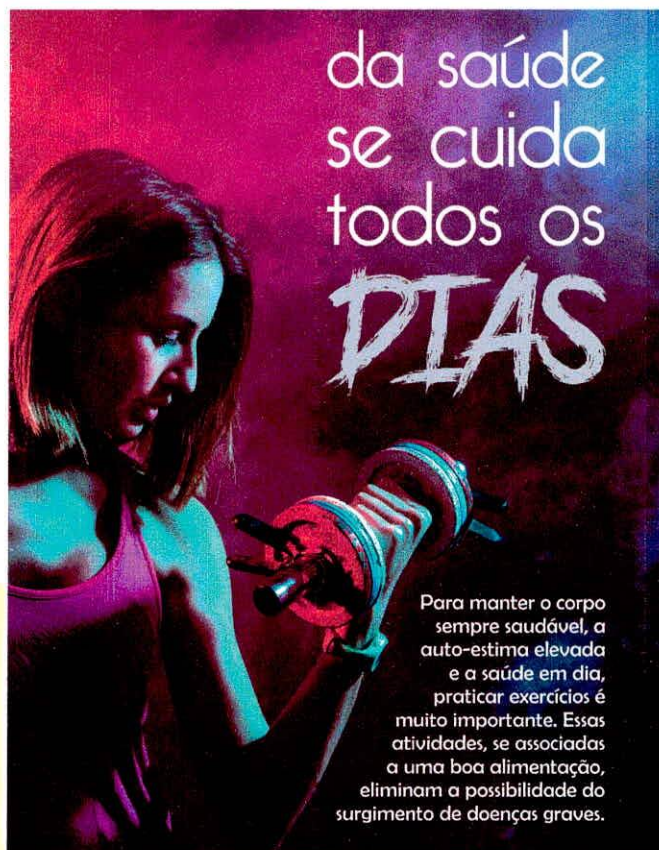

Para manter o corpo sempre saudável, a auto-estima elevada e a saúde em dia, praticar exercícios é muito importante. Essas atividades, se associadas a uma boa alimentação, eliminam a possibilidade do surgimento de doenças graves.

LAVE AS SUAS MÃOS

PREFEITURA MUNICIPAL DE
SALTINHO

MANTENHA AS SUAS MÃOS HIGIENIZADAS

EVITE TOCAR



BOCA



NARIZ



OLHOS

A LAVAGEM CORRETA DEVE DURAR DE
40 a 60 SEGUNDOS

#DICA

Limpe as superfícies que podem ter entrado em contato com o vírus (celulares, telefones fixos, teclados, etc.) e, de maneira geral, limpe as superfícies com mais frequência (especialmente em espaços públicos)

LAVANDO AS MÃOS VOCÊ PROTEGE A SI MESMO E A TODOS QUE AMA

Nosso Ambiente, nossa Responsabilidade!



CAMPANHA
 Ajuda a Natureza

colaborar!

Cuidar do Meio Ambiente já faz parte do nosso dia-a-dia.
 A gente faz a nossa parte! Faça você também!

Tribuna Regional

**DOBRAR A ESQUINA,
 DÊ UMA PISCADINHA.**



**TRÂNSITO BOM
 VOCE QUE FAZ**

Tribuna Regional

Publicado por:
Elionete Castiglioni
Código Identificador:4B30663C

MUNICÍPIO DE SANTO ANTONIO DO SUDOESTE
EXTRATO DO CONTRATO Nº 0117/2021

EXTRATO DO CONTRATO Nº 0117/2021
Processo inexigibilidade nº 015/2021

CONTRATANTE: MUNICÍPIO DE SANTO ANTONIO DO SUDOESTE - PR
CONTRATADA: SERVIÇO DE APOIO AS MICRO E PEQUENAS EMPRESAS DO PARANÁ-SEBRAE/PR.
CNPJ Nº 75.110.585/0005-25
Representante: CESAR GIOVANI COLINI GONÇALVES
CPF nº 796.679.029-00
OBJETO: Contratação de empresa para realização de Planejamento Estratégico Municipal para desenvolvimento de ações e projetos para a gestão geral do município e de suas secretarias.
VALOR TOTAL: R\$ 28.350,00 (Vinte e Oito Mil, Trezentos e Cinquenta Reais)
VIGÊNCIA: 06/05/2022

Santo Antonio do Sudoeste, em 07/05/2021.

RICARDO ANTONIO ORTINA
Prefeito Municipal

Publicado por:
Elionete Castiglioni
Código Identificador:0C94B450

MUNICÍPIO DE SANTO ANTONIO DO SUDOESTE
EXTRATO DO CONTRATO Nº 0114/2021

EXTRATO DO CONTRATO Nº 0114/2021
Processo dispensa nº 044/2021

CONTRATANTE: MUNICÍPIO DE SANTO ANTONIO DO SUDOESTE - PR
CONTRATADA: PRIUS REPRESENTAÇÕES LTDA
CNPJ Nº 03.361.851/0001-58
Representante: MARCILIO DE OLIVEIRA
CPF nº 963.570.706-10
OBJETO: Contratação de empresa para fornecimento diário por meio de correio eletrônico e website, de boletins de publicações de interesse da Administração Municipal.
VALOR TOTAL: R\$ 4.200,00 (Quatro Mil e Duzentos Reais)
VIGÊNCIA: 05/05/2022

Santo Antonio do Sudoeste, em 06/05/2021.

RICARDO ANTONIO ORTINA
Prefeito Municipal

Publicado por:
Elionete Castiglioni
Código Identificador:7A183F94

MUNICÍPIO DE SANTO ANTONIO DO SUDOESTE
TERMO DE ADJUDICAÇÃO E HOMOLOGAÇÃO

TERMO DE ADJUDICAÇÃO E HOMOLOGAÇÃO

TOMADA DE PREÇOS Nº 001/2021 - Processo nº 300/2021
OBJETO: Contratação de empresas para execução de reformas nas Escolas Municipais Dorival Magrinelli e Jacinta Rodrigues dos Santos, conforme memorial, projetos e planilhas.
CRITÉRIO DE JULGAMENTO DAS PROPOSTAS: Menor Preço, Por lote
FUNDAMENTAÇÃO LEGAL: Lei Federal nº. 8.666, de 21 de junho de 1993.

ALEXANDRE EMANUEL SCHREINER		
Lote	Nome do produto/serviço	Preço máximo total
1	Execução de reforma predial na Escola Dorival Marginelli, no bairro Vila Catarina, de acordo com as especificações do projeto, planilha orçamentária e memorial descritivo.	R\$ 169.055,40 (Cento e Sessenta e Nove Mil, Cinquenta e Cinco Reais e Quarenta Centavos)
2	Execução de reforma predial na Escola Jacinta Rodrigues dos Santos, no bairro Princesa Isabel, de acordo com as especificações do projeto, planilha orçamentária e memorial descritivo.	R\$ 21.196,73 (Vinte e Um Mil, Cento e Noventa e Seis Reais e Setenta e Três Centavos)

ESTADO DO PARANÁ		
PREFEITURA MUNICIPAL DE SÃO JERÔNIMO DA SERRA		
SECRETARIA MUNICIPAL DE ADMINISTRAÇÃO		
PORTARIA 201/2021 - DESIGNAR SERVIDORES PARA COMPOR A COMISSÃO DE RECEBIMENTO, FISCALIZAÇÃO DE MATERIAIS E CONTROLE DE PATRIMÔNIO DA SEDE E DEMAIS SECRETARIAS E REPARTIÇÕES VINCULADAS A ELA.		
SÚMULA: DESIGNAR SERVIDORES PARA COMPOR A COMISSÃO DE RECEBIMENTO, FISCALIZAÇÃO DE MATERIAIS E CONTROLE DE PATRIMÔNIO DA SEDE E DEMAIS SECRETARIAS E REPARTIÇÕES VINCULADAS A ELA.		
O Prefeito Municipal de São Jerônimo da Serra, no uso de suas atribuições legais, nos termos da Lei Orgânica Municipal,		
RESOLVE:		
Art. 1º. Designar membros para compor a Comissão de Recebimento, Fiscalização de Materiais e Controle de Patrimônio da SEDE e repartições a ela vinculadas.		
Art. 2º. A Comissão de Recebimento, Fiscalização de Materiais e Controle de Patrimônio da SEDE E DEMAIS REPARTIÇÕES A ELA VINCULADAS será composta pelos seguintes servidores:		
<ol style="list-style-type: none"> 1. Divanir Camargo de Souza; 2. Guilherme Kotaka Silvestre; 3. Ivan Igor de Oliveira Perusso; 		
Art. 3º. A Comissão de Recebimento, Fiscalização de Materiais e Controle de Patrimônio da SECRETARIA MUNICIPAL DE ESPORTES E CULTURA será composta pelos seguintes servidores:		
<ol style="list-style-type: none"> 1. Valdenilson Luz; 2. Grisciano da Cruz Dias; 3. Levi Carvalho Preença; 		
Art. 4º. A Comissão de Recebimento, Fiscalização de Materiais e Controle de Patrimônio da SECRETARIA MUNICIPAL DE TRANSPORTE E SERVIÇOS RODOVIÁRIOS será composta pelos seguintes servidores:		
<ol style="list-style-type: none"> 1. Ciro Francisco Bispo; 2. Leandro Camargo; 3. Durval Dias Domingues Filho; 		

Para que surta seus efeitos legais, o prazo de execução fica de 90 (noventa) dias corridos para o Lote 01 e de 60 (sessenta) dias corridos para o Lote 02.

Adjudico e Homologo a presente licitação,

Santo Antonio do Sudoeste - PR, em 06/05/2021.

RICARDO ANTONIO ORTINA
Prefeito Municipal

Publicado por:
Elionete Castiglioni
Código Identificador:9DA90351

[Voltar](#)

Detalhes processo licitatório

Informações Gerais	
Entidade Executora	MUNICÍPIO DE SANTO ANTONIO DO SUDOESTE
Ano*	2021
Nº licitação/dispensa/inexigibilidade*	15
Modalidade*	Processo Inexigibilidade
Número edital/processo*	417
Recursos provenientes de organismos internacionais/multilaterais de crédito	
Instituição Financeira	
Contrato de Empréstimo	
Descrição Resumida do Objeto*	Contratação de empresa para realização de Planejamento Estratégico Municipal para desenvolvimento de ações e projetos para a gestão geral do município e de suas secretarias.
Dotação Orçamentária*	0200204122040120030000000000
Preço máximo/Referência de preço - R\$*	28.350,00
Data Publicação Termo ratificação	07/05/2021
Data de Lançamento do Edital	
Data da Abertura das Propostas	
Há itens exclusivos para EPP/ME?	▼
Há cota de participação para EPP/ME?	▼ Percentual de participação: 0,00
Trata-se de obra com exigência de subcontratação de EPP/ME?	▼
Há prioridade para aquisições de microempresas regionais ou locais?	▼
Data Cancelamento	

[Editar](#)
[Excluir](#)