



**Prefeitura Municipal de Santo Antonio do Sudoeste**  
**Estado do Paraná**

***Pregão Presencial n° 091/2019***

***OBJETO: Aquisição de mobiliário e equipamentos diversos para uma creche – Resolução CD/FNDE 14/2012.***

***1ª via***

***Lançamento: 18/11/2019***

***Abertura: 02/12/2019 – 14:00 horas***

**SITE TCE**

**SITE PMSAS**

**PUBLICAÇÕES  AMP -  TRIBUNA -  GAZETA -  DIOE -  DOU**



Município

1891

Sudoeste

001

1880

P: 837

**SOLICITAÇÃO AO DEPARTAMENTO DE LICITAÇÃO COM ESTIMATIVA DE QUANTIDADE E PREÇOS PARA FUTURAS AQUISIÇÕES****SECRETARIA/ DEPARTAMENTO SOLICITANTE:** Secretaria de Educação, Cultura e Esportes.**OBJETO DA LICITAÇÃO:** Aquisição de mobiliário e equipamentos diversos para uma creche – Resolução CD/FNDE 14/2012.**JUSTIFICATIVA:** A aquisição dos mobiliários e equipamentos se faz necessário para equipar a creche do bairro Princesa Isabel.**ITENS DA LICITAÇÃO:**

Lote: 1 - Lote 001

Item	Código do produto/serviço	Nome do produto/serviço	Quantidade	Unidade	Preço máximo	Preço máximo total
1	12688	ARQUIVO DESLIZANTE EM CHAPA DE AÇO - AQ1 Descrição: Arquivo deslizante em aço chapa 26 (espessura 0,46mm) na cor platina, com quatro gavetas e travamento único, fechamento através de tambor cilíndrico, com gavetas corredeiras reguláveis distanciadas a cada 400mm. O Sistema de deslizamento das gavetas será através de rolamento metálico em trilhos telescópicos de aço zincado. Os puxadores embutidos e as dimensões do porta etiquetas também embutido é de 75 x 40mm. Deve ser tratado contra oxidação com fosfato de zinco e pintados com tinta especial com secagem em estufa; Após o processo acima descrito o produto deve seguir para uma estufa de alta temperatura para receber a pintura pelo processo eletrostático de pintura a pó, consolidando a superfície do produto com 50 micra de espessura de tinta, no mínimo. Rodapé em chapa de aço pintada na mesma cor platina com sapatas niveladoras. Capacidade: 35kg por gaveta. Dimensões: Altura: 105cm Largura: 47cm Profundidade: 71cm	2	UNI	542,50	1.085,00
2	12664	POLTRONA INDIVIDUAL ESTOFADA (PO) Descrição: Poltrona individual estofada, revestida em couro sintético, dotada de apóia-braços. Características de estabilidade, resistência e durabilidade, conforme NBR 15164:2004 / Móveis estofados - Sofás. Dimensões: Profundidade útil do assento: 450mm +/- 20mm Largura útil do assento: 470 +/- 20mm Altura (h) da superfície do assento: 420 +/- 10mm Extensão vertical (h) do encosto: mínimo de 500mm Largura útil do encosto: 470 +/- 20mm Inclinação da superfície do assento (em relação à horizontal): entre -2° a -7° Ângulo do encosto (em relação ao plano do assento): 100° +/- 10° Altura do apoio de braços (em relação ao assento): 220 +/- 20mm Largura mínima do apoio de braços: 80mm Características: Estrutura confeccionada em perfis tubulares metáli	4	UNI	979,50	3.918,00





## Município de Santo Antonio do Sudoeste

Estado Do Paraná

		<p>cos de aço carbono, com seção circular, com diâmetro mínimo de 1", e espessura de parede mínima de 1,5mm;</p> <p>Partes metálicas unidas por meio de solda;</p> <p>Pés metálicos aparentes e cromados, com ponteiros ajustáveis metálicas e partes em contato com o piso em polipropileno;</p> <p>Pintura dos elementos metálicos em tinta em pó híbrida Epóxi / Poliéster, eletrostática, brilhante, polimerizada em estufa, e espessura mínima de 40 micrometros na cor CINZA;</p> <p>Cintas elásticas internas para sustentação do assento e do encosto;</p> <p>Laterais (braços), base (suporte do assento) e fundo (suporte do encosto) montados na configuração de prisma retangular, onde se encaixam as almofadas de assento e encosto;</p> <p>Cada um destes elementos deve possuir espessura mínima de 100mm, sendo inteiramente revestido em couro sintético, recebendo camadas internas de espuma laminada (espessura mínima de 10mm) nos pontos de contato com o usuário, de modo que toda a superfície do móvel, exceto a inferior, seja almofadada;</p> <p>Superfície inferior da base, revestida de tecido não tecido (TNT) de gramatura mínima de 70g/m<sup>2</sup>, fixado por meio de botões de pressão espaçados a cada 20cm ou velcro em todo o perímetro, que permitam sua remoção para inspeção e limpeza;</p> <p>Almofada removível do assento confeccionada em espuma de densidade D-26, com mínimo de 140 mm de espessura, com inclinação de 4°, fixada por meio de fitas "velcro", inteiramente encapada com couro sintético, dotada de uma sub-camada de TNT sob a superfície. Fecho em "zíper" no verso para remoção da capa;</p> <p>Almofada removível do encosto confeccionada em espuma de densidade D-23 com mínimo de 100mm de espessura, com inclinação de 100° em relação ao assento, fixada por meio de fitas "velcro", inteiramente encapada com couro sintético, dotada de uma subcamada de TNT sob a superfície. Fecho em "zíper" no verso para remoção da capa;</p> <p>Couro sintético para os revestimentos, texturizado, atóxico, laminado internamente com tecido de poliéster, com gramatura acima de 500g/m<sup>2</sup> e espessura mínima de 0,8mm, de odor neutro, na cor PRETA.</p>				
3	12704	<p>SOFÁ DE MATERIAL LAVÁVEL - SF1 Descrição: Sofá de dois lugares em material lavável e pés em alumínio revestido;</p> <p>Características:</p> <p>Revestimento Superior em laminado de PVC com reforço em manta (Korino) CV 20;</p> <p>Acabamento inferior em Tela de Ráfia;</p> <p>ESTRUTURA</p> <p>Madeira de pinus e eucalipto proveniente de reflorestamento com imunização contra mofo, cupim e microorganismos. Sustentação do assento e encosto com cintas Elásticas de alta resistência.</p> <p>Travamento da estrutura com grampos fixados com grampeadores pneumáticos.</p> <p>ESPUMAS</p> <p>Espuma de poliuretano. Assento: Densidade D-23</p> <p>Braça: Densidade D-20</p> <p>Encostos: Densidade D-20</p>	1	UNI	779,50	779,50



## Município de Santo Antonio do Sudoeste

Estado Do Paraná

		Dimensões: Altura do assento do sofá ao chão: 73cm Assento do estofado: 125 cm x 75 cm				
4	12718	<p>BALANÇA DIGITAL 15 KG - BL1 Descrição: Balança eletrônica digital com prato em aço inoxidável com capacidade de 15 kg, fabricada e aferida de acordo com o "Regulamento Técnico Metroológico para Instrumentos de Pesagem não Automáticos" - Portaria INMETRO nº 236, de 22 de dezembro de 1994.</p> <p>Classificação metroológica: "Tipo III".</p> <p>Dimensões: Dimensões mínimas do prato: 240 x 325 mm; Peso mínimo do equipamento: 3,100 kg; Capacidade: 15 kg; Divisão: de 5g em 5g.</p> <p>Características construtivas e funcionais: Gabinete em ABS. Display de LCD de 5 dígitos com mínimo de 12mm de altura. Teclado de membrana composto de teclas e funções. Pés reguláveis. Nível de bolha. Desligamento automático. Temperatura de operação de -10°C a +40°C ou com redução dessa faixa de temperatura. Umidade relativa suportada: 10% a 90%, sem condensação. Tensão elétrica: 110VCA / 220VCA. Comutação automática de voltagem. Frequência de rede elétrica: 60 Hz. Consumo máximo: 10W. Bateria interna. Plugue e cordão de alimentação com certificação INMETRO.</p> <p>Dimensionamento da fiação, plugue e conectores elétricos compatíveis com a corrente de operação. Matérias primas, tratamentos e acabamentos: Base em aço galvanizado ou em ABS injetado. Prato removível em aço inoxidável AISI 430, com cantos arredondados e bordas dotadas de ressalto para retenção de pequenas quantidades de líquidos; Suportes do prato em alumínio injetado; Gabinete construído em ABS injetado.</p>	1	UNI	990,00	990,00
5	12714	<p>ESTERILIZADOR DE MAMADEIRAS PARA MICROONDAS - ES Descrição: Esterilizador de mamadeira a vapor, para uso em microondas, com capacidade mínima de 4 mamadeiras.</p> <p>Dimensões: Altura: máximo 180mm. Diâmetro / Largura: máximo 280mm.</p> <p>Características construtivas: Base em polipropileno copolímero, dotado de dispositivos internos para acondicionamento de, no mínimo, 4 mamadeiras. Tampa em plástico em polipropileno copolímero, transparente, com cliques e/ou presilhas para fechamento hermético.</p> <p>Requisitos de segurança: O esterilizador deve ser construído de modo a proporcionar proteção adequada contra contato acidental com partes quentes (bordas, superfícies), que possam expor o usuário a risco de queimaduras durante a operação. O esterilizador não deve apresentar elementos perfurantes, arestas cortantes ou irregulares que possam vir a causar riscos aos usuários, em utilização normal ou durante a higienização.</p>	2	UNI	203,00	406,00





## Município de Santo Antonio do Sudoeste

Estado Do Paraná

		<p>O produto não deve oferecer risco toxicológico ou eliminar resíduos químicos durante sua utilização.</p> <p>Matérias-primas: As matérias primas utilizadas na fabricação do produto devem atender às normas técnicas específicas para cada material.</p> <p>Base e tampa do produto confeccionadas em polipropileno copolímero.</p>				
6	12740	<p>PROCESSADOR DE ALIMENTOS/CENTRIFUGA (DOMESTICO) MT Descrição: Multiprocessador de alimentos, com lâminas multifuncionais, modelo doméstico.</p> <p>Capacidade: Tigela grande: aprox. 2 litros de ingredientes líquidos ou 3 kg de massa.</p> <p>Características construtivas: Lâminas multifuncionais fabricadas em aço inoxidável.</p> <p>Tigela extragrande, com capacidade aprox. para 2 litros de ingredientes líquidos ou 3kg de massa.</p> <p>Tampa da tigela com bocal largo para absorver frutas, legumes e verduras inteiras.</p> <p>Com 2 ajustes de velocidade e função pulsar que permita o controle preciso da duração e frequência do processamento.</p> <p>Segurança: detecção de tampa e tigela e freio mecânico de 1,5s.</p> <p>Cabo com armazenamento integrado.</p> <p>Base firme com pés antideslizantes (ventosa).</p> <p>Motor com potência de 700W.</p> <p>Voltagem: 110V e 220V.</p> <p>Dimensionamento e robustez da fiação, plugue e conectores elétricos compatíveis com a corrente de operação.</p> <p>Cordão de alimentação (rabicho) certificado pelo I NMETRO, com indicação da voltagem.</p> <p>Os acessórios devem combinar com a cor da velocidade; e possibilitar a limpeza em lava louças.</p> <p>Acessórios: batedor para mistura de massas leves e pesadas; 1 faca de corte em aço inoxidável para carnes, legumes e verduras; 2 discos de metal para ralar e picar em pedaços finos e médios; liquidificador (jarra) com tampa, com capacidade para 1,5 litros para misturar, triturar e mexer ingredientes variados; 1 disco emulsificador para preparar alimentos como clara em neve e maionese.</p> <p>Matérias primas, tratamentos e acabamentos: As matérias primas utilizadas na fabricação do produto devem atender às normas técnicas específicas para cada material.</p> <p>Estrutura, pilão e botão de velocidade fabricados em ABS.</p> <p>Disco emulsificador fabricado em PP.</p> <p>Pilão interno, tigela com tampa e liquidificador fabricados em SAN.</p> <p>Discos e lâminas de corte fabricados em aço inoxidável.</p> <p>O equipamento e seus componentes devem ser isentos de rebarbas, arestas cortantes ou elementos perfurantes.</p>	1	UNI	334,50	334,50
7	12736	<p>TELEVISÃO LCD 32" - TV Descrição: Digital Crystal Clear para detalhes profundos e nitidez Tela LCD HD com resolução de 1366x768p 28,9 bilhões de cores Taxa de contraste dinâmico de 26000:1 Incredíbe surround</p>	2	UNI	1.291,20	2.582,40



## Município de Santo Antonio do Sudoeste

Estado Do Paraná

		<p>Potência de áudio de 2x15W RMS          Duas entradas HDMI para conexão HD totalmente digi tal em um único cabo          Easy Link: controle fácil da TV e dispositivo conectado por HDMI CEC          Entrada para PC para usar a TV como monitor de computador          Conversos TV digital interno          Dimensões:          Altura: 54,40 cm          Largura: 80,90 cm          Profundidade: 9,20 cm          Peso: 18Kg</p>				
8	12663	<p>CADEIRA DE ALIMENTAÇÃO (C1) Descrição: Cadeira alta de alimentação infantil dobrável, em conformidade com a ABNT NBR 15991-1:2011 Cadeiras altas para crianças – Parte 1: Requisitos de segurança, e ABNT NBR 15991-2:2011 Cadeiras altas para crianças – Parte 2: Métodos de ensaio.          Dimensões:          Proteção lateral: mínimo de 140 mm, medidos do topo da proteção lateral à superfície do assento (medições realizadas conforme item 6.12 da ABNT NBR 15991-2);          Altura do encosto: mínima de 250 mm, medidos na posição vertical (medições realizadas conforme item 6.9.2 da ABNT NBR 15991-2).          Borda frontal do assento: raio mínimo de 5 mm.          Obs.: Nos casos em que o encosto da cadeira possua ângulo menor que 60° em relação à horizontal (medição realizada conforme item 6.9.1 da ABNT NBR 15991-2), o comprimento mínimo do encosto deve ser de 400 mm (medição realizada conforme item 6.9.3 da ABNT NBR 15991-2).          Características:          Cadeira dobrável, com estrutura tubular de seção circular em aço carbono;          Assento e encosto acolchoados com espuma revestida de lona vinílica laminada com tecido;          Braços ou dispositivo para proteção lateral;          Bandeja em (PP) polipropileno injetado, na cor BRANCA, removível ou articulada;          Apoio para os pés em (PP) polipropileno injetado, removível ou articulado;          Sapatas antiderrapantes. A cadeira pode alternativamente ser dotada de dois rodízios, desde que estes possuam freios;          Cinto tipo suspensório;          Pintura dos elementos metálicos em tinta em pó híbrida Epóxi / Poliéster, eletrostática, brilhante, polimerizada em estufa, e espessura mínima de 40 micrometros na cor CINZA.</p>	6	UNI	451,50	2.709,00
9	12696	<p>ESCORREGADOR COM RAMPA E UMA ESCADA DE DEGRAUSEM POLIETILENO - ES Público Alvo: Crianças a partir de 3 anos          Características:          Rampa contínua ou com ondulações e uma escada de degraus;          Fixação da rampa à escada através de barras de polietileno laterais ou central;          Corrimão incorporado à própria escada, sem saliências e com laterais arredondadas no topo da escada;          Topo da escada com duas laterais altas para dar segurança;          Polietileno pelo processo de rotomoldagem, composto com aditivos anti-estático e aditivo anti-UV que protejam contra raios solares, garantindo a cor do</p>	1	UNI	1.399,50	1.399,50





## Município de Santo Antonio do Sudoeste

Estado Do Paraná

		<p>produto; Materiais que possibilitem a reciclagem após o término da vida útil; Peças multicoloridas; Não tóxico. Dimensões Largura: 59cm; Altura: 128cm; Comprimento: 205cm Tolerância: +/- 5% Manual de Instrução O produto deve conter manual de instrução em Português para montagem, instalação e uso do brinquedo.</p>				
10	12698	<p>GIRA-GIRA OU CARROCEL - CR Público Alvo: Crianças a partir de 2 anos Características: Peça composta por três partes: base, assentos e volante; Base com textura antiderrapante; Volante central; Acabamento sem saliências e com laterais redondas; Três assentos anatômicos e apoio para os pés; Poliuretano pelo processo de rotomoldagem, composto com aditivos anti-estático e aditivo anti-UV que protejam contra raios solares, garantindo a cor do produto; Materiais que possibilitem a reciclagem após o término da vida útil; Em diversas cores; Não tóxico. Dimensões: Diâmetro: 100cm Altura: 55cm Tolerância: +/- 5% Manual de Instrução: O produto deve conter manual de instrução em Português para montagem, instalação e uso do brinquedo.</p>	1	UNI	1.890,00	1.890,00
11	12734	<p>APARELHO DE AR CONDICINADO SPLIT 30000 BTUS - AR1 Tipo 1 - 30.000 BTUS Modelo: Split High Wall Tipo de ciclo: Quente/Frio Cor: Branco ENCE: No mínimo D Filtro de Ar; Anti-bactéria Vazão deAr: No mínimo 1.150 m<sup>3</sup>/h Controle remoto: Sim Termostato: Digital Funções: Sleep e Swing Voltagem 220 V OBS. Todos os equipamentos de ar condicionado tipo Split High Wall (tipo 1 ao 3), deverão possuir a tecnologia INVERTER. Todos os mo delos dos aparelhos de ar condicionado deverão apresentar ETIQUETA NACIONAL D E CONSERVAÇÃO DE ENERGIA – ENCE autorizada pelo Inmetro. Todos os aparelhos de ar condicionado deverão ser acompanhados do manual de instruções em português para uso, conservação e manutenção dos equipamentos.</p>	1	UNI	5.877,25	5.877,25
12	12735	<p>APARELHO DE AR CONDICIONADO SPLIT 12000 BTUS - AR3 Tipo 3 - 12.000 BTUS Modelo: Split High Wall</p>	2	UNI	2.204,80	4.409,60



## Município de Santo Antonio do Sudoeste

Estado Do Paraná

		<p>Tipo de ciclo: Quente/Frio          Cor: Branco          ENCE: A          Filtro de Ar: Anti-bactéria          Vazão de Ar: No mínimo 500m<sup>3</sup>/h          Controle remoto: Sim          Termostato: Digital          Funções: Sleep e Swing          Voltagem: 220 V          OBS. Todos os equipamentos de ar condicionado tipo Split High Wall (tipo 1 ao 3), deverão possuir a tecnologia INVERTER. Todos os modelos dos aparelhos de ar condicionado deverão apresentar ETIQUETA NACIONAL DE CONSERVAÇÃO DE ENERGIA – ENCE autorizada pelo Inmetro. Todos os aparelhos de ar condicionado deverão ser acompanhados do manual de instruções em português para uso, conservação e manutenção dos equipamentos.</p>				
13	12742	<p>APARELHO DE AR CONDICIONADO SPLIT 18000 BTUS - AR2 Tipo 2 - 18.000 BTUS          Modelo: Split High Wall          Tipo de ciclo: Quente/Frio          Cor: Branco          ENCE: A          Filtro de Ar: Anti-bactéria          Vazão de Ar: No mínimo 780m<sup>3</sup>/h          Controle remoto: Sim          Termostato: Digital          Funções: Sleep e Swing          Voltagem: 220 V          OBS. Todos os equipamentos de ar condicionado tipo Split High Wall (tipo 1 ao 3), deverão possuir a tecnologia INVERTER. Todos os modelos dos aparelhos de ar condicionado deverão apresentar ETIQUETA NACIONAL DE CONSERVAÇÃO DE ENERGIA – ENCE autorizada pelo Inmetro. Todos os aparelhos de ar condicionado deverão ser acompanhados do manual de instruções em português para uso, conservação e manutenção dos equipamentos.</p>	1	UNI	3.118,80	3.118,80
14	12712	<p>FORNO DE MICROONDAS 30 L - MI Descrição:          Forno de microondas          Capacidade: Volume útil mínimo de 30 litros, resultado do produto das dimensões internas da cavidade do equipamento.          Características construtivas:          Gabinete monobloco em aço galvanizado revestido interna e externamente com pintura eletrostática em pó, na cor branca.          Iluminação interna.          Painel de controle digital com funções pré-programadas.          Timer.          Relógio.          Porta com visor central, dotada de puxador e/ou tecla de abertura.          Dispositivos e travas de segurança.          Sapatas plásticas.          Prato giratório em vidro.          Dimensionamento da fiação, plugue e conectores elétricos compatíveis com a corrente de operação.          Plugue e cordão de alimentação com certificação INMETRO.</p>	2	UNI	609,00	1.218,00





## Município de Santo Antonio do Sudoeste

Estado Do Paraná

		<p>Voltagem: 110V ou 220V (conforme demanda).          Indicação da voltagem no cordão de alimentação (ra bicho) do aparelho.          Selo de certificação INMETRO.          Matérias-primas, tratamentos e acabamentos:          As matérias primas utilizadas na fabricação do equipamento devem atender às normas técnicas específicas para cada material.          Todas as partes metálicas deverão estar isentas de rebarbas e arestas cortantes.          Todas as fixações visíveis, parafusos, arruelas deverão possuir proteção adequada contra corrosão/oxidação ou serem fabricados em aço inox.          As dobradiças e vedações da porta, bem como partes associadas devem ser construídas de modo a suportar desgastes em uso normal.</p>				
15	12729	<p>SECADORA DE ROUPAS 10 KG - SC Descrição:          Duto de exaustão          Sistema anti-rugas          Secagem por tombamento auto-reversível          Seletor de temperatura de secagem          Seca 10Kg de roupas centrifugadas          Consumo de energia: 0,2 kWh          Voltagem: 110V ou 220V (não é bivolt)          Cor: branco          Dimensões aproximadas: 85x60x54 cm (AxLxP)          Peso aproximado: 30Kg          OBS: Todos os equipamentos acima relacionados deverão atender a referências de mercado (comercializado em prateleira), utilizando marcas nacionais e focar em produtos que sejam regulados compulsoriamente. Todos os equipamentos acima relacionados deverão possuir os selos de eficiência relacionados ao seu desempenho e identificação de certificação compulsória. A etiquetagem determina a redução no consumo de energia elétrica em eletrodomésticos.</p>	1	UNI	2.034,20	2.034,20
16	12738	<p>VENTILADORES DE TETO - VT Descrição:          Ventiladores para serem acoplados ao teto com 130W de potência, e 3 velocidades.          Características:          Comprimento - 48cm          Largura - 23,5cm          Altura - 26cm</p>	13	UNI	264,25	3.435,25
<b>TOTAL</b>						<b>36.187,00</b>



## Município de Santo Antonio do Sudoeste

Estado Do Paraná

**PRAZO DE ENTREGA:** 20 Dias.**LOCAL DE ENTREGA:** Secretaria de Educação, Cultura e Esportes

Esta solicitação é exclusiva da Secretaria de Educação, Cultura e Esportes, onde este presente documento visa **SOLICITAR** a futura aquisição dos itens supracitados.

Saliento que é de minha total **RESPONSABILIDADE** todas as informações fornecidas, tais como descritivo técnico e justificativa da real necessidade da aquisição dos itens mencionados. No qual as mesmas serão dispostas ao Departamento de Licitações, bem como a realização e conferência dos orçamentos para tal processo.

Santo Antonio do Sudoeste, 11/11/2019.

  
\_\_\_\_\_  
IVONE GESSI DALLABRIDA  
Secretária de Educação, Cultura e Esportes





Avenida Brasil, 2259 – Bairro Entre Rios

95.385.415/0001-37

Santo Antonio do Sudoeste – Pr

CARMINATTI  
ELETROMÓVEIS LTDA

Fone: 3563 8800

Av. Brasil, 1597 / Entre Rios  
85710-000 - Santo Antonio do Sudoeste - PR

Carminatti Eletromóveis Ltda

CNPJ: 95.385.415/0001-37

IE.3270125840

ORCAMENTO

Descrição do produto/serviço	Unidade de medida	Quantidade	Preço Unitário	Preço Total
<p>ARQUIVO DESLIZANTE EM CHAPA DE AÇO - AQ1 Descrição: Arquivo deslizante em aço chapa 26 (espessura 0,46mm) na cor platina, com quatro gavetas e travamento único, fechamento através de tambor cilíndrico, com gavetas corredeiras reguláveis distanciadas a cada 400mm. O Sistema de deslizamento das gavetas será através de rolamento metálico em trilhos telescópicos de aço zincado. Os puxadores embutidos as dimensões do porta etiquetas também embutido é de 75 x 40mm. Deve ser tratado contra oxidação com fosfato de zinco e pintados com tinta especial com secagem em estufa; Após o processo acima descrito o produto deve seguir para uma estufa de alta temperatura para receber a pintura pelo processo eletrostático de pintura a pó, consolidando a superfície do produto com 50 micra de espessura de tinta, no mínimo. Rodapé em chapa de aço pintada na mesma cor platina com sapatas niveladoras. Capacidade: 35kg por gaveta. Dimensões: Altura: 105cm Largura: 47cm Profundidade: 71cm</p>	UN	2,00	R\$499,00	R\$998,00
<p>POLTRONA INDIVIDUAL ESTOFADA (PO) Descrição: Poltrona individual estofada, revestida em couro sintético, dotada de apoia-braços. Características de estabilidade, resistência e durabilidade, conforme NBR 15164:2004 / Móveis estofados - Sofás. Dimensões: Profundidade útil do assento: 450mm +/- 20mm Largura útil do assento: 470 +/- 20mm Altura (h) da superfície do assento: 420 +/- 10mm Extensão vertical (h) do encosto: mínimo de 500mm Largura útil do encosto: 470 +/- 20mm Inclinação da superfície do assento (em relação à horizontal): entre -2° a -7° Ângulo do encosto (em relação ao plano do assento): 100° +/- 10° Altura do apoio de braços (em relação ao assento): 220 +/- 20mm Largura mínima do apoio de braços: 80mm Características: Estrutura confeccionada em perfis tubulares metálicos de aço carbono, com seção circular, com diâmetro mínimo de 1", e espessura de parede mínima de 1,5mm; Partes metálicas unidas por meio de solda; Pés metálicos aparentes e cromados, com ponteiros ajustáveis metálicos e partes em contato com o piso em polipropileno; Pintura dos elementos metálicos em tinta em pó híbrida Epóxi / Poliéster, eletrostática, brilhante, polimerizada em estufa, e espessura mínima de 40 micrometros na cor CINZA;</p>	UN	4,00	R\$499,00	R\$1.996,00

<p>Cintas elásticas internas para sustentação do assento e do encosto;</p> <p>Laterais (braços), base (suporte do assento) e fundo (suporte do encosto) montados na configuração de prisma retangular, onde se encaixam as almofadas de assento e encosto;</p> <p>Cada um destes elementos deve possuir espessura mínima de 100mm, sendo inteiramente revestido em couro sintético, recebendo camadas internas de espuma laminada (espessura mínima de 10mm) nos pontos de contato com o usuário, de modo que toda a superfície do móvel, exceto a inferior, seja almofadada;</p> <p>Superfície inferior da base, revestida de tecido não tecido (TNT) de gramatura mínima de 70g/m<sup>2</sup>, fixado por meio de botões de pres são espaçados a cada 20cm ou velcro em todo o perímetro, que permitam sua remoção para inspeção e limpeza;</p> <p>Almofada removível do assento confeccionada em espuma de densidade D-26, com mínimo de 140 mm de espessura, com inclinação de 4°, fixada por meio de fitas “velcro”, inteiramente encapada com couro sintético, dotada de uma sub-camada de TNT sob a superfície. Fecho em “zíper” no verso para remoção da capa;</p> <p>Almofada removível do encosto confeccionada em espuma de densidade D-23 com mínimo de 100mm de espessura, com inclinação de 100° em relação ao assento, fixada por meio de fitas “velcro”, inteiramente encapada com couro sintético, dotada de uma subcamada de TNT sob a superfície. Fecho em “zíper” no verso para remoção da capa;</p> <p>Couro sintético para os revestimentos, texturizado, atóxico, laminado internamente com tecido de poliéster, com gramatura acima de 500g/m<sup>2</sup> e espessura mínima de 0,8mm, de odor neutro, na cor PRETA.</p>				
<p>SOFÁ DE MATERIAL LAVÁVEL - SF1 Descrição: Sofá de dois lugares em material lavável e pés em alumínio revestido;</p> <p>Características:</p> <p>Revestimento Superior em laminado de PVC com reforço em manta (Korino) CV 20;</p> <p>Acabamento inferior em Tela de Ráfia;</p> <p>ESTRUTURA</p> <p>Madeira de pinus e eucalipto proveniente de reflorestamento com imunização contra mofo, cupim e microorganismos.</p> <p>Sustentação do assento e encosto com cintas Elásticas de alta resistência. Travamento da estrutura com grampos fixados com grampeadores pneumáticos.</p> <p>ESPUMAS</p> <p>Espuma de poliuretano. Assento: Densidade D-23</p> <p>Braça: Densidade D-20</p> <p>Encostos: Densidade D-20</p> <p>Dimensões:</p> <p>Altura do assento do sofá ao chão: 73cm</p> <p>Assento do estofado: 125 cm x 75 cm</p>	UN	1,00	R\$299,00	R\$299,00
<p>BALANÇA DIGITAL 15 KG - BL1 Descrição: Balança eletrônica digital com prato em aço inoxidável com capacidade de 15 kg, fabricada e aferida de acordo com o “Regulamento Técnico Metrológico para Instrumentos de Pesagem não Automáticos” - Portaria INMETRO n° 236, de 22 de dezembro de 1994.</p> <p>Classificação metrológica: “Tipo III”.</p> <p>Dimensões:</p> <p>Dimensões mínimas do prato: 240 x 325 mm;</p> <p>Peso mínimo do equipamento: 3,100 kg;</p> <p>Capacidade: 15 kg;</p> <p>Divisão: de 5g em 5g.</p> <p>Características construtivas e funcionais:</p> <p>Gabinete em ABS.</p> <p>Display de LCD de 5 dígitos com mínimo de 12mm de altura.</p> <p>Teclado de membrana composto de teclas e funções.</p> <p>Pés reguláveis.</p> <p>Nível de bolha.</p> <p>Desligamento automático.</p> <p>Temperatura de operação de -10°C a +40°C ou com redução dessa faixa de temperatura.</p> <p>Umidade relativa suportada: 10% a 90%, sem condensação.</p> <p>Tensão elétrica: 110VCA / 220VCA.</p> <p>Comutação automática de voltagem.</p> <p>Frequência de rede elétrica: 60 Hz.</p> <p>Consumo máximo: 10W.</p> <p>Bateria interna.</p> <p>Plugue e cordão de alimentação com certificação INMETRO.</p> <p>Dimensionamento da fiação, plugue e conectores elétricos</p>	UN	1,00		



<p>compatíveis com a corrente de operação.</p> <p>Matérias primas, tratamentos e acabamentos:</p> <p>Base em aço galvanizado ou em ABS injetado.</p> <p>Prato removível em aço inoxidável AISI 430, com cantos arredondados e bordas dotadas de ressalto para retenção de pequenas quantidades de líquidos;</p> <p>Suportes do prato em alumínio injetado;</p> <p>Gabinete construído em ABS injetado.</p>				
<p>ESTERILIZADOR DE MAMADEIRAS PARA MICROONDAS - ES</p> <p>Descrição: Esterilizador de mamadeira a vapor, para uso em microondas, com capacidade mínima de 4 mamadeiras.</p> <p>Dimensões:</p> <p>Altura: máximo 180mm.</p> <p>Diâmetro / Largura: máximo 280mm.</p> <p>Características construtivas:</p> <p>Base em polipropileno copolímero, dotado de dispositivos internos para acondicionamento de, no mínimo, 4 mamadeiras.</p> <p>Tampa em plástico em polipropileno copolímero, transparente, com cliques e/ou presilhas para fechamento hermético.</p> <p>Requisitos de segurança:</p> <p>O esterilizador deve ser construído de modo a proporcionar proteção adequada contra contato acidental com partes quentes (bordas, superfícies), que possam expor o usuário a risco de queimaduras durante a operação.</p> <p>O esterilizador não deve apresentar elementos perfurantes, arestas cortantes ou irregulares que possam vir a causar riscos aos usuários, em utilização normal ou durante a higienização.</p> <p>O produto não deve oferecer risco toxicológico ou eliminar resíduos químicos durante sua utilização.</p> <p>Matérias-primas:</p> <p>As matérias primas utilizadas na fabricação do produto devem atender às normas técnicas específicas para cada material.</p> <p>Base e tampa do produto confeccionadas em polipropileno copolímero.</p>	UN	2,00		
<p>PROCESSADOR DE ALIMENTOS/CENTRIFUGA (DOMESTICO)</p> <p>MT Descrição: Multiprocessador de alimentos, com lâminas multifuncionais, modelo doméstico.</p> <p>Capacidade: Tigela grande: aprox. 2 litros de ingredientes líquidos ou 3 kg de massa.</p> <p>Características construtivas:</p> <p>Lâminas multifuncionais fabricadas em aço inoxidável.</p> <p>Tigela extragrande, com capacidade aprox. para 2 litros de ingredientes líquidos ou 3kg de massa.</p> <p>Tampa da tigela com bocal largo para absorver frutas, legumes e verduras inteiras.</p> <p>Com 2 ajustes de velocidade e função pulsar que permita o controle preciso da duração e frequência do processamento.</p> <p>Segurança: detecção de tampa e tigela e freio mecânico de 1,5s.</p> <p>Cabo com armazenamento integrado.</p> <p>Base firme com pés antidesslizantes (ventosa).</p> <p>Motor com potência de 700W.</p> <p>Voltagem: 110V e 220V.</p> <p>Dimensionamento e robustez da fiação, plugue e conectores elétricos compatíveis com a corrente de operação.</p> <p>Cordão de alimentação (rabicho) certificado pelo INMETRO, com indicação da voltagem.</p> <p>Os acessórios devem combinar com a cor da velocidade; e possibilitar a limpeza em lava louças.</p> <p>Acessórios: batedor para mistura de massas leves e pesadas; 1 faca de corte em aço inoxidável para carnes, legumes e verduras; 2 discos de metal para ralar e picar em pedaços finos e médios;</p> <p>liquidificador (jarra) com tampa, com capacidade para 1,5 litros para misturar, triturar e mexer ingredientes variados; 1 disco emulsificador para preparar alimentos como clara em neve e maionese.</p> <p>Matérias primas, tratamentos e acabamentos:</p> <p>As matérias primas utilizadas na fabricação do produto devem atender às normas técnicas específicas para cada material.</p> <p>Estrutura, pilão e botão de velocidade fabricados em ABS.</p> <p>Disco emulsificador fabricado em PP.</p> <p>Pilão interno, tigela com tampa e liquidificador fabricados em SAN.</p> <p>Discos e lâminas de corte fabricados em aço inoxidável.</p> <p>O equipamento e seus componentes devem ser isentos de rebarbas, arestas cortantes ou elementos perfurantes.</p>	UN	1,00	R\$279,00	R\$279,00
<p>TELEVISÃO LCD 32" - TV</p> <p>Descrição:</p> <p>Digital Crystal Clear para detalhes profundos e nitidez</p> <p>Tela LCD HD com resolução de 1366x768p</p>	UN	2,00	R\$1.299,00	R\$2.598,00



<p>28,9 bilhões de cores  Taxa de contraste dinâmico de 26000:1  Incredíbe surround  Potência de áudio de 2x15W RMS  Duas entradas HDMI para conexão HD totalmente digital em um único cabo  Easy Link: controle fácil da TV e dispositivo conectado por HDMI CEC  Entrada para PC para usar a TV como monitor de computador  Conversor TV digital interno  Dimensões:  Altura: 54,40 cm  Largura: 80,90 cm  Profundidade: 9,20 cm  Peso: 18Kg</p>				
Descrição do produto/serviço	Unidade de medida	Quantidade	Preço Unitário	Preço Total
<p>CADEIRA DE ALIMENTAÇÃO (C1) Descrição: Cadeira alta de alimentação infantil dobrável, em conformidade com a ABNT NBR 15991-1:2011 Cadeiras altas para crianças – Parte 1; Requisitos de segurança, e ABNT NBR 15991-2:2011 Cadeiras altas para crianças – Parte 2: Métodos de ensaio.  Dimensões:  Proteção lateral: mínimo de 140 mm, medidos do topo da proteção lateral à superfície do assento (medições realizadas conforme item 6.12 da ABNT NBR 15991-2);  Altura do encosto: mínima de 250 mm, medidos na posição vertical (medições realizadas conforme item 6.9.2 da ABNT NBR 15991-2).  Borda frontal do assento: raio mínimo de 5 mm.  Obs.: Nos casos em que o encosto da cadeira possua ângulo menor que 60° em relação à horizontal (medição realizada conforme item 6.9.1 da ABNT NBR 15991-2), o comprimento mínimo do encosto deve ser de 400 mm (medição realizada conforme item 6.9.3 da ABNT NBR 15991-2).  Características:  Cadeira dobrável, com estrutura tubular de seção circular em aço carbono;  Assento e encosto acolchoados com espuma revestida de lona vinílica laminada com tecido;  Braços ou dispositivo para proteção lateral;  Bandeja em (PP) polipropileno injetado, na cor BRANCA, removível ou articulada;  Apoio para os pés em (PP) polipropileno injetado, removível ou articulado;  Sapatas antiderrapantes. A cadeira pode alternativamente ser dotada de dois rodízios, desde que estes possuam freios;  Cinto tipo suspensório;  Pintura dos elementos metálicos em tinta em pó híbrida Epóxi / Poliéster, eletrostática, brilhante, polimerizada em estufa, e espessura mínima de 40 micrometros na cor CINZA.</p>	6,00	UN	R\$349,00	R\$2.094,00
<p>ESCORREGADOR COM RAMPAS E UMA ESCADA DE DEGRAUS EM POLIETILENO - ES Público Alvo: Crianças a partir de 3 anos  Características:  Rampa contínua ou com ondulações e uma escada de degraus;  Fixação da rampa à escada através de barras de polietileno laterais ou central;  Corrimão incorporado à própria escada, sem saliências e com laterais arredondadas no topo da escada;  Topo da escada com duas laterais altas para dar segurança;  Polietileno pelo processo de rotomoldagem, composto com aditivos anti-estático e aditivo anti-UV que protejam contra raios solares, garantindo a cor do produto;  Materiais que possibilitem a reciclagem após o término da vida útil;  Peças multicoloridas;  Não tóxico.  Dimensões  Largura: 59cm;  Altura: 128cm;  Comprimento: 205cm  Tolerância: +/- 5%  Manual de Instrução  O produto deve conter manual de instrução em Português para montagem, instalação e uso do brinquedo.</p>	1,00	UN	R\$599,00	R\$599,00
<p>GIRA-GIRA OU CARROCEL - CR Público Alvo: Crianças a partir de 2 anos</p>	1,00	UN		

<p>Características:  Peça composta por três partes: base, assentos e volante;  Base com textura antiderrapante;  Volante central;  Acabamento sem saliências e com laterais redondas;  Três assentos anatômicos e apoio para os pés;  Polietileno pelo processo de rotomoldagem, composto com aditivos anti-estático e aditivo anti-UV que protejam contra raios solares, garantindo a cor do produto;  Materiais que possibilitem a reciclagem após o término da vida útil;  Em diversas cores;  Não tóxico.  Dimensões:  Diâmetro: 100cm  Altura: 55cm  Tolerância: +/- 5%  Manual de Instrução:  O produto deve conter manual de instrução em Português para montagem, instalação e uso do brinquedo.</p>				
Descrição do produto/serviço	Unidade de medida	Quantidade	Preço Unitário	Preço Total
<p>APARELHO DE AR CONDICINADO SPLIT 30000 BTUS - AR1  Tipo 1 - 30.000 BTUS  Modelo: Split High Wall  Tipo de ciclo: Quente/Frio  Cor: Branco  ENCE: No mínimo D  Filtro de Ar; Anti-bactéria  Vazão de Ar: No mínimo 1.150 m<sup>3</sup>/h  Controle remoto: Sim  Termostato: Digital  Funções: Sleep e Swing  Voltagem 220 V  OBS. Todos os equipamentos de ar condicionado tipo Split High Wall (tipo 1 ao 3), deverão possuir a tecnologia INVERTER. Todos os modelos dos aparelhos de ar condicionado deverão apresentar ETIQUETA NACIONAL D E CONSERVAÇÃO DE ENERGIA – ENCE autorizada pelo Inmetro. Todos os aparelhos de ar condicionado deverão ser acompanhados do manual de instruções em português para uso, conservação e manutenção dos equipamentos.</p>	1,00	UN	R\$6.599,00	R\$6.599,00
<p>APARELHO DE AR CONDICIONADO SPLIT 12000 BTUS - AR3  Tipo 3 - 12.000 BTUS  Modelo: Split High Wall  Tipo de ciclo: Quente/Frio  Cor: Branco  ENCE: A  Filtro de Ar: Anti-bactéria  Vazão de Ar: No mínimo 500m<sup>3</sup>/h  Controle remoto: Sim  Termostato: Digital  Funções: Sleep e Swing  Voltagem: 220 V  OBS. Todos os equipamentos de ar condicionado tipo Split High Wall (tipo 1 ao 3), deverão possuir a tecnologia INVERTER. Todos os modelos dos aparelhos de ar condicionado deverão apresentar ETIQUETA NACIONAL D E CONSERVAÇÃO DE ENERGIA – ENCE autorizada pelo Inmetro. Todos os aparelhos de ar condicionado deverão ser acompanhados do manual de instruções em português para uso, conservação e manutenção dos equipamentos.</p>	2,00	UN	R\$1.899,00	R\$3.798,00
<p>APARELHO DE AR CONDICIONADO SPLIT 18000 BTUS - AR2  Tipo 2 - 18.000 BTUS  Modelo: Split High Wall  Tipo de ciclo: Quente/Frio  Cor: Branco  ENCE: A  Filtro de Ar: Anti-bactéria  Vazão de Ar: No mínimo 780m<sup>3</sup>/h  Controle remoto: Sim  Termostato: Digital  Funções: Sleep e Swing  Voltagem: 220 V  OBS. Todos os equipamentos de ar condicionado tipo Split High Wall (tipo 1 ao 3), deverão possuir a tecnologia INVERTER. Todos os modelos dos aparelhos de ar condicionado deverão apresentar ETIQUETA NACIONAL D E CONSERVAÇÃO DE</p>	1,00	UN	R\$2.549,00	R\$2.549,00



ENERGIA – ENCE autorizada pelo Inmetro. Todos os aparelhos de ar condicionado deverão ser acompanhados do manual de instruções em português para uso, conservação e manutenção dos equipamentos.				
<p>FORNO DE MICROONDAS 30 L - MI Descrição: Forno de microondas</p> <p>Capacidade: Volume útil mínimo de 30 litros, resultado do produto das dimensões internas da cavidade do equipamento.</p> <p>Características construtivas:</p> <p>Gabinete monobloco em aço galvanizado revestido interna e externamente com pintura eletrostática em pó, na cor branca.</p> <p>Iluminação interna.</p> <p>Painel de controle digital com funções pré-programadas.</p> <p>Timer.</p> <p>Relógio.</p> <p>Porta com visor central, dotada de puxador e/ou tecla de abertura.</p> <p>Dispositivos e travas de segurança.</p> <p>Sapatas plásticas.</p> <p>Prato giratório em vidro.</p> <p>Dimensionamento da fiação, plugue e conectores elétricos compatíveis com a corrente de operação.</p> <p>Plugue e cordão de alimentação com certificação IN METRO.</p> <p>Voltagem: 110V ou 220V (conforme demanda).</p> <p>Indicação da voltagem no cordão de alimentação (ra bicho) do aparelho.</p> <p>Selo de certificação INMETRO.</p> <p>Matérias-primas, tratamentos e acabamentos:</p> <p>As matérias primas utilizadas na fabricação do equipamento devem atender às normas técnicas específicas para cada material.</p> <p>Todas as partes metálicas deverão estar isentas de rebarbas e arestas cortantes.</p> <p>Todas as fixações visíveis, parafusos, arruelas deverão possuir proteção adequada contra corrosão/ oxidação ou serem fabricados em aço inox.</p> <p>As dobradiças e vedações da porta, bem como partes associadas devem ser construídas de modo a suportar desgastes em uso normal.</p>	2,00	UN	R\$669,00	R\$1.338,00
<p>SECADORA DE ROUPAS 10 KG - SC Descrição:</p> <p>Duto de exaustão</p> <p>Sistema anti-rugas</p> <p>Secagem por tombamento auto-reversível</p> <p>Seletor de temperatura de secagem</p> <p>Seca 10Kg de roupas centrifugadas</p> <p>Consumo de energia: 0,2 kWh</p> <p>Voltagem: 110V ou 220V (não é bivolt)</p> <p>Cor: branco</p> <p>Dimensões aproximadas: 85x60x54 cm (AxLxP)</p> <p>Peso aproximado: 30Kg</p> <p>OBS: Todos os equipamentos acima relacionados deverão atender a referências de mercado (comercializado em prateleira), utilizando marcas nacionais e focar em produtos que sejam regulados compulsoriamente. Todos os equipamentos acima relacionados deverão possuir os selos de eficiência relacionados ao seu desempenho e identificação de certificação compulsória. A etiquetagem determina a redução no consumo de energia elétrica em eletrodomésticos.</p>	1,00	UN	R\$2.129,00	R\$2.129,00
<p>VENTILADORES DE TETO - VT Descrição:</p> <p>Ventiladores para serem acoplados ao teto com 130W de potência, e 3 velocidades.</p> <p>Características:</p> <p>Comprimento – 48cm</p> <p>Largura – 23,5cm</p> <p>Altura – 26cm</p>	13,00	UN	R\$159,00	R\$2.067,00



# Centro Oeste

Comércio de Móveis e Equipamentos Ltda.

FONE (46) 3536-6378 - E-mail: anamichele@hotmail.com

À Prefeitura Municipal de Santo Antônio do Sudoeste/PR

Conforme solicitação, emitimos o presente

## ORÇAMENTO

Descrição do produto/serviço	R\$ Unit
ARQUIVO DESLIZANTE EM CHAPA DE AÇO - AQ1 Descrição: Arquivo deslizante em aço chapa 26 (espessura 0,46mm) na cor platina, com quatro gavetas e travamento único, fechamento através de tambor cilíndrico, com gavetas corredeiras reguláveis distanciadas a cada 400mm. O Sistema de deslizamento das gavetas será através de rolamento metálico em trilhos telescópicos de aço zincado. Os puxadores embutidos nas dimensões do porta etiquetas também embutido é de 75 x 40mm. Deve ser tratado contra oxidação com fosfato de zinco e pintados com tinta especial com secagem em estufa; Após o processo acima descrito o produto deve seguir para uma estufa de alta temperatura para receber a pintura pelo processo eletrostático de pintura a pó, consolidando a superfície do produto com 50 micra de espessura de tinta, no mínimo. Rodapé em chapa de aço pintada na mesma cor platina com sapatas niveladoras. Capacidade: 35kg por gaveta. Dimensões: Altura: 105cm Largura: 47cm Profundidade: 71cm	586,00
POLTRONA INDIVIDUAL ESTOFADA (PO) Descrição: Poltrona individual estofada, revestida em couro sintético, dotada de apoia-braços. Características de estabilidade, resistência e durabilidade, conforme NBR 15164:2004 / Móveis estofados - Sofás. Dimensões: Profundidade útil do assento: 450mm +/- 20mm Largura útil do assento: 470 +/- 20mm Altura (h) da superfície do assento: 420 +/- 10mm Extensão vertical (h) do encosto: mínimo de 500mm Largura útil do encosto: 470 +/- 20mm Inclinação da superfície do assento (em relação à horizontal): entre -2° a -7° Ângulo do encosto (em relação ao plano do assento) : 100° +/- 10° Altura do apoio de braços (em relação ao assento): 220 +/- 20mm Largura mínima do apoio de braços: 80mm Características: Estrutura confeccionada em perfis tubulares metálicos de aço carbono, com seção circular, com diâmetro mínimo de 1", e espessura de parede mínima de 1,5mm; Partes metálicas unidas por meio de solda; Pés metálicos aparentes e cromados, com ponteiros ajustáveis metálicos e partes em contato com o piso em polipropileno; Pintura dos elementos metálicos em tinta em pó híbrida Epóxi / Poliéster, eletrostática, brilhante, polimerizada em estufa, e espessura mínima de 40 micrometros na cor CINZA; Cintas elásticas internas para sustentação do assento e do encosto; Laterais (braços), base (suporte do assento) e fundo (suporte do encosto) montados na configuração de prisma retangular, onde se encaixam as almofadas de assento e encosto; Cada um destes elementos deve possuir espessura mínima de 100mm, sendo inteiramente revestido em couro sintético, recebendo camadas internas de espuma laminada (espessura mínima de 10mm) nos pontos de contato com o usuário, de modo que toda a superfície do móvel, exceto a inferior, seja almofadada; Superfície inferior da base, revestida de tecido não tecido (TNT) de gramatura mínima de 70g/m <sup>2</sup> , fixado por meio de botões de pressão espaçados a cada 20cm ou velcro em todo o perímetro, que permitam sua remoção para inspeção e limpeza; Almofada removível do assento confeccionada em espuma de densidade D-26, com mínimo de 140 mm de espessura, com inclinação de 4°, fixada por meio de fitas "velcro", inteiramente encapada com couro sintético, dotada de uma sub-camada de TNT sob a superfície. Fecho em "zíper" no verso para remoção da capa; Almofada removível do encosto confeccionada em espuma de densidade D-23 com mínimo de 100mm de espessura, com inclinação de 100° em relação ao assento, fixada por meio de fitas "velcro", inteiramente encapada com couro sintético, dotada de uma subcamada de TNT sob a superfície. Fecho em "zíper" no verso para remoção da capa; Couro sintético para os revestimentos, texturizado, atóxico, laminado internamente com tecido de poliéster, com gramatura acima de 500g/m <sup>2</sup> e espessura mínima de 0,8mm, de odor neutro, na cor PRETA.	1.460,00
SOFÁ DE MATERIAL LAVÁVEL - SF1 Descrição: Sofá de dois lugares em material lavável e pés em alumínio revestido; Características: Revestimento Superior em laminado de PVC com reforço em manta (Korino) CV 20; Acabamento inferior em Tela de Ráfia; ESTRUTURA Madeira de pinus e eucalipto proveniente de reflorestamento com imunização contra mofo, cupim e microorganismos. Sustentação do assento e encosto com cintas Elásticas de alta resistência. Travamento da estrutura com grampos fixados com grampeadores pneumáticos. ESPUMAS Espuma de poliuretano. Assento: Densidade D-23 Braço: Densidade D-20 Encostos: Densidade D-20 Dimensões: Altura do assento do sofá ao chão: 73cm Assento do estofado: 125 cm x 75 cm	1.260,00
BALANÇA DIGITAL 15 KG - BL1 Descrição: Balança eletrônica digital com prato em aço inoxidável com capacidade de 15 kg, fabricada e aferida de acordo com o "Regulamento Técnico Metrológico para Instrumentos de Pesagem não Automáticos" - Portaria INMETRO nº 236, de 22 de dezembro de 1994. Classificação metrológica: "Tipo III". Dimensões: Dimensões mínimas do prato: 240 x 325 mm; Peso mínimo do equipamento: 3,100 kg; Capacidade: 15 kg; Divisão: de 5g em 5g. Características construtivas e funcionais: Gabinete em ABS. Display de LCD de 5 dígitos com mínimo de 12mm de altura. Teclado de membrana composto de teclas e funções. Pés reguláveis. Nivel de bolha. Desligamento automático. Temperatura de operação de -10°C a +40°C ou com redução dessa faixa de temperatura. Umidade relativa suportada: 10% a 90%, sem condensação. Tensão elétrica: 110VCA / 220VCA. Comutação automática de voltagem. Frequência de rede elétrica: 60 Hz. Consumo máximo: 10W. Bateria interna. Plugue e cordão de alimentação com certificação INMETRO. Dimensionamento da fiação, plugue e conectores elétricos compatíveis com a corrente de operação. Matérias primas, tratamentos e acabamentos: Base em aço galvanizado ou em ABS injetado. Prato removível em aço inoxidável AISI 430, com cantos arredondados e bordas dotadas de ressalto para retenção de pequenas quantidades de líquidos; Suportes do prato em alumínio injetado; Gabinete construído em ABS injetado.	990,00
ESTERILIZADOR DE MAMADEIRAS PARA MICROONDAS - ES Descrição: Esterilizador de mamadeira a vapor, para uso em microondas, com capacidade mínima de 4 mamadeiras. Dimensões: Altura: máximo 180mm. Diâmetro / Largura:	268,00



# Centro Oeste

017

Comércio de Móveis e Equipamentos Ltda.

FONE (46) 3536-6378 - E-mail: anamichele@hotmail.com

<p>máximo 280mm. Características construtivas: Base em polipropileno copolímero, dotado de dispositivos internos para acondicionamento de, no mínimo, 4 mamadeiras. Tampa em plástico em polipropileno copolímero, transparente, com cliques e/ou presilhas para fechamento hermético. Requisitos de segurança: O esterilizador deve ser construído de modo a proporcionar proteção adequada contra contato acidental com partes quentes (bordas, superfícies), que possam expor o usuário a risco de queimaduras durante a operação. O esterilizador não deve apresentar elementos perfurantes, arestas cortantes ou irregulares que possam vir a causar riscos aos usuários, em utilização normal ou durante a higienização. O produto não deve oferecer risco toxicológico ou eliminar resíduos químicos durante sua utilização. Matérias-primas: As matérias primas utilizadas na fabricação do produto devem atender às normas técnicas específicas para cada material. Base e tampa do produto confeccionadas em polipropileno copolímero.</p>	
<p>PROCESSADOR DE ALIMENTOS/CENTRIFUGA (DOMESTICO) MT Descrição: Multiprocessador de alimentos, com lâminas multifuncionais, modelo doméstico. Capacidade: Tigela grande: aprox. 2 litros de ingredientes líquidos ou 3 kg de massa. Características construtivas: Lâminas multifuncionais fabricadas em aço inoxidável. Tigela extragrande, com capacidade aprox. para 2 litros de ingredientes líquidos ou 3kg de massa. Tampa da tigela com bocal largo para absorver frutas, legumes e verduras inteiras. Com 2 ajustes de velocidade e função pulsar que permita o controle preciso da duração e frequência do processamento. Segurança: detecção de tampa e tigela e freio mecânico de 1,5s. Cabo com armazenamento integrado. Base firme com pés antidesslizantes (ventosa). Motor com potência de 700W. Voltagem: 110V e 220V. Dimensionamento e robustez da fiação, plugue e conectores elétricos compatíveis com a corrente de operação. Cordão de alimentação (rabicho) certificado pelo INMETRO, com indicação da voltagem. Os acessórios devem combinar com a cor da velocidade; e possibilitar a limpeza em lava louças. Acessórios: batedor para mistura de massas leves e pesadas; 1 faca de corte em aço inoxidável para carnes, legumes e verduras; 2 discos de metal para ralar e picar em pedaços finos e médios; liquidificador (jarra) com tampa, com capacidade para 1,5 litros para misturar, triturar e mexer ingredientes variados; 1 disco emulsificador para preparar alimentos como clara em neve e maionese. Matérias primas, tratamentos e acabamentos: As matérias primas utilizadas na fabricação do produto devem atender às normas técnicas específicas para cada material. Estrutura, pilão e botão de velocidade fabricados em ABS. Disco emulsificador fabricado em PP. Pilão interno, tigela com tampa e liquidificador fabricados em SAN. Discos e lâminas de corte fabricados em aço inoxidável. O equipamento e seus componentes devem ser isentos de rebarbas, arestas cortantes ou elementos perfurantes.</p>	390,00
<p>TELEVISÃO LCD 32" - TV Descrição: Digital Crystal Clear para detalhes profundos e nitidez Tela LCD HD com resolução de 1366x768p 28,9 bilhões de cores Taxa de contraste dinâmico de 26000:1 Incredível surround Potência de áudio de 2x15W RMS Duas entradas HDMI para conexão HD totalmente digital em um único cabo Easy Link: controle fácil da TV e dispositivo conectado por HDMI CEC Entrada para PC para usar a TV como monitor de computador Conversos TV digital interno Dimensões: Altura: 54,40 cm Largura: 80,90 cm Profundidade: 9,20 cm Peso: 18Kg</p>	1.560,00
<p>CADEIRA DE ALIMENTAÇÃO (C1) Descrição: Cadeira alta de alimentação infantil dobrável, em conformidade com a ABNT NBR 15991-1:2011 Cadeiras altas para crianças - Parte 1: Requisitos de segurança, e ABNT NBR 15991-2:2011 Cadeiras altas para crianças - Parte 2: Métodos de ensaio. Dimensões: Proteção lateral: mínimo de 140 mm, medidos do topo da proteção lateral à superfície do assento (medições realizadas conforme item 6.12 da ABNT NBR 15991-2); Altura do encosto: mínima de 250 mm, medidos na posição vertical (medições realizadas conforme item 6.9.2 da ABNT NBR 15991-2). Borda frontal do assento: raio mínimo de 5 mm. Obs.: Nos casos em que o encosto da cadeira possua ângulo menor que 60° em relação à horizontal (medição realizada conforme item 6.9.1 da ABNT NBR 15991-2), o comprimento mínimo do encosto deve ser de 400 mm (medição realizada conforme item 6.9.3 da ABNT NBR 15991-2). Características: Cadeira dobrável, com estrutura tubular de seção circular em aço carbono; Assento e encosto acolchoados com espuma revestida de lona vinílica laminada com tecido; Braços ou dispositivo para proteção lateral; Bandeja em (PP) polipropileno injetado, na cor BRANCA, removível ou articulada; Apoio para os pés em (PP) polipropileno injetado, removível ou articulado; Sapatas antiderrapantes. A cadeira pode alternativamente ser dotada de dois rodízios, desde que estes possuam freios; Cinto tipo suspensório; Pintura dos elementos metálicos em tinta em pó híbrida Epóxi / Poliéster, eletrostática, brilhante, polimerizada em estufa, e espessura mínima de 40 micrometros na cor CINZA.</p>	554,00
<p>ESCORREGADOR COM RAMPA E UMA ESCADA DE DEGRAUS EM POLIETILENO - ES Público Alvo: Crianças a partir de 3 anos Características: Rampa contínua ou com ondulações e uma escada de degraus; Fixação da rampa à escada através de barras de polietileno laterais ou central; Corrimão incorporado à própria escada, sem saliências e com laterais arredondadas no topo da escada; Topo da escada com duas laterais altas para dar segurança; Polietileno pelo processo de rotomoldagem, composto com aditivos anti-estático e aditivo anti-UV que protejam contra raios solares, garantindo a cor do produto; Materiais que possibilitem a reciclagem após o término da vida útil; Peças multicoloridas; Não tóxico. Dimensões Largura: 59cm; Altura: 128cm; Comprimento: 205cm Tolerância: +/- 5% Manual de Instrução O produto deve conter manual de instrução em Português para montagem, instalação e uso do brinquedo.</p>	2.200,00
<p>GIRA-GIRA OU CARROCEL - CR Público Alvo: Crianças a partir de 2 anos Características: Peça composta por três partes: base, assentos e volante; Base com textura antiderrapante; Volante central; Acabamento sem saliências e com laterais redondas; Três assentos anatômicos e apoio para os pés; Polietileno pelo processo de rotomoldagem, composto com aditivos anti-estático e aditivo anti-UV que protejam contra raios solares, garantindo a cor do produto; Materiais que possibilitem a reciclagem após o término da vida útil; Em diversas cores; Não tóxico. Dimensões: Diâmetro: 100cm Altura: 55cm Tolerância: +/- 5% Manual de Instrução: O produto deve conter manual de instrução em Português para montagem, instalação e uso do brinquedo.</p>	1.890,00
<p>APARELHO DE AR CONDICINADO SPLIT 30000 BTUS - AR1 Tipo 1 - 30.000 BTUS Modelo: Split High Wall Tipo de ciclo: Quente/Frio Cor: Branco ENCE: No mínimo D Filtro de Ar; Anti-bactéria Vazão de Ar: No mínimo 1.150 m³/h Controle remoto: Sim Termostato: Digital Funções: Sleep e Swing Voltagem 220 V OBS. Todos os equipamentos de ar</p>	6.340,00



# Centro Oeste

018

Comércio de Móveis e Equipamentos Ltda.

FONE (46) 3536-6378 - E-mail: anamichele@hotmail.com

condicionado tipo Split High Wall (tipo 1 ao 3), deverão possuir a tecnologia INVERTER. Todos os modelos dos aparelhos de ar condicionado deverão apresentar ETIQUETA NACIONAL DE CONSERVAÇÃO DE ENERGIA – ENCE autorizada pelo Inmetro. Todos os aparelhos de ar condicionado deverão ser acompanhados do manual de instruções em português para uso, conservação e manutenção dos equipamentos.	
APARELHO DE AR CONDICIONADO SPLIT 12000 BTUS - AR3 Tipo 3 - 12.000 BTUS Modelo: Split High Wall Tipo de ciclo: Quente/Frio Cor: Branco ENCE: A Filtro de Ar: Anti-bactéria Vazão de Ar: No mínimo 500m³/h Controle remoto: Sim Termostato: Digital Funções: Sleep e Swing Voltagem: 220 V OBS. Todos os equipamentos de ar condicionado tipo Split High Wall (tipo 1 ao 3), deverão possuir a tecnologia INVERTER. Todos os modelos dos aparelhos de ar condicionado deverão apresentar ETIQUETA NACIONAL DE CONSERVAÇÃO DE ENERGIA – ENCE autorizada pelo Inmetro. Todos os aparelhos de ar condicionado deverão ser acompanhados do manual de instruções em português para uso, conservação e manutenção dos equipamentos.	1.980,00
APARELHO DE AR CONDICIONADO SPLIT 18000 BTUS - AR2 Tipo 2 - 18.000 BTUS Modelo: Split High Wall Tipo de ciclo: Quente/Frio Cor: Branco ENCE: A Filtro de Ar: Anti-bactéria Vazão de Ar: No mínimo 780m³/h Controle remoto: Sim Termostato: Digital Funções: Sleep e Swing Voltagem: 220 V OBS. Todos os equipamentos de ar condicionado tipo Split High Wall (tipo 1 ao 3), deverão possuir a tecnologia INVERTER. Todos os modelos dos aparelhos de ar condicionado deverão apresentar ETIQUETA NACIONAL DE CONSERVAÇÃO DE ENERGIA – ENCE autorizada pelo Inmetro. Todos os aparelhos de ar condicionado deverão ser acompanhados do manual de instruções em português para uso, conservação e manutenção dos equipamentos.	3.383,00
FORNO DE MICROONDAS 30 L - MI Descrição: Forno de microondas Capacidade: Volume útil mínimo de 30 litros, resultado do produto das dimensões internas da cavidade do equipamento. Características construtivas: Gabinete monobloco em aço galvanizado revestido interna e externamente com pintura eletrostática em pó, na cor branca. Iluminação interna. Painel de controle digital com funções pré-programadas. Timer. Relógio. Porta com visor central, dotada de puxador e/ou tecla de abertura. Dispositivos e travas de segurança. Sapatas plásticas. Prato giratório em vidro. Dimensionamento da fiação, plugue e conectores elétricos compatíveis com a corrente de operação. Plugue e cordão de alimentação com certificação IN METRO. Voltagem: 110V ou 220V (conforme demanda). Indicação da voltagem no cordão de alimentação (ra bicho) do aparelho. Selo de certificação INMETRO. Matérias-primas, tratamentos e acabamentos: As matérias primas utilizadas na fabricação do equipamento devem atender às normas técnicas específicas para cada material. Todas as partes metálicas deverão estar isentas de rebarbas e arestas cortantes. Todas as fixações visíveis, parafusos, arruelas deverão possuir proteção adequada contra corrosão/ oxidação ou serem fabricados em aço inox. As dobradiças e vedações da porta, bem como partes associadas devem ser construídas de modo a suportar desgastes em uso normal.	797,00
SECADORA DE ROUPAS 10 KG - SC Descrição: Duto de exaustão Sistema anti-rugas Secagem por tombamento auto-reversível Seletor de temperatura de secagem Seca 10Kg de roupas centrifugadas Consumo de energia: 0,2 kWh Voltagem: 110V ou 220V (não é bivolt) Cor: branco Dimensões aproximadas: 85x60x54 cm (AxLxP) Peso aproximado: 30Kg OBS: Todos os equipamentos acima relacionados deverão atender a referências de mercado (comercializado em prateleira), utilizando marcas nacionais e focar em produtos que sejam regulados compulsoriamente. Todos os equipamentos acima relacionados deverão possuir os selos de eficiência relacionados ao seu desempenho e identificação de certificação compulsória. A etiquetagem determina a redução no consumo de energia elétrica em eletrodomésticos.	3.383,00
VENTILADORES DE TETO - VT Descrição: Ventiladores para serem acoplados ao teto com 130W de potência, e 3 velocidades. Características: Comprimento – 48cm Largura – 23,5cm Altura – 26cm	252,00

Os itens cotados apresentam valores unitários

A presente proposta é válida por 30 (trinta) dias.

Dois Vizinhos, 12 de agosto de 2019.

Att.

*Anamichele Scandola*  
CENTRO OESTE COM DE MÓV E EQUIP. LTDA.

73.334.476/0001-32  
CENTRO OESTE-COMÉRCIO DE  
MÓVEIS E EQUIPAMENTOS LTDA.  
RUA PRUDENTE DE MORAIS, 865  
CENTRO - CEP 85869-000  
PARANÁ  
DOIS VIZINHOS





CNPJ: 04.415.928/0206-28.  
 INSCRIÇÃO ESTADUAL: 906.605.326-2.  
 RUA DOM PEDRO I, Nº 479, CENTRO  
 FONES: (46) 3563 3195 e (55) 99114 6855.  
 E-mail: loja206@lojasbecker.com.br  
 SANTO ANTÔNIO DO SUDOESTE/PR 85.710-000

ORÇAMENTO PREFEITURA MUNICIPAL DE SANTO ANTÔNIO DO SUDOESTE/PR

CÓDIGO	DESCRIÇÃO	UNID.	VALOR UNID.	VALOR TOTAL
1064 29	TV LED 32" SMART LG 32LK615B	02	1.099,00	2.198,00
3401 03	AR SPLIT 12000BTU ELGIN EXT Q/F	02	2.099,00	4.198,00
285 25	AR SPLIT 18000BTU ELGIN EXT Q/F HLQE18B2NA	01	3.367,00	3.367,00
9808 62	FORNO MICRO CONSUL CM020RE 20L	02	499,00	998,00
9107 32	SECADORA BRASTEMP BSR10 CAP.10KG 127V	01	1.899,00	1.899,00

**TOTAL R\$ 12.660,00**

**Prazo de pagamento:** à vista.

**Frete incluso:** sem custo.

**Prazo de entrega:** 07 dias.

**Local da entrega:** Avenida Brasil, nº 1431, Centro, Santo Antônio do Sudoeste/PR.

Sidimar da Silva Ferrari  
 Vendedor Lojas Becker Filial 206  
 Rua Dom Pedro I, nº 479, Centro  
 85.710-000 Santo Antônio do Sudoeste/PR  
 (46) 3563-3195 (46) 99114-6855

*Sidimar Senor*

CNPJ: 04.415.928/0206-28

I.E.: 906.602.326-2

Lojas Becker Ltda - 206

F: 46.3563.3195

Rua Dom Pedro I, 479 - Centro

CEP: 85710-000

Santo Antônio do Sudoeste-PR

## ORÇAMENTO

Descrição do produto/serviço	Unidade de medida	Quantidade	Preço Unitário	Preço Total
<p>ARQUIVO DESLIZANTE EM CHAPA DE AÇO - AQ1 Descrição: Arquivo deslizante em aço chapa 26 (espessura 0,46mm) na cor platina, com quatro gavetas e travamento único, fechamento através de tambor cilíndrico, com gavetas corrediças reguláveis distanciadas a cada 400mm. O Sistema de deslizamento das gavetas será através de rolamento metálico em trilhos telescópicos de aço zincado. Os puxadores embutidos as dimensões do porta etiquetas também embutido é de 75 x 40mm. Deve ser tratado contra oxidação com fosfato de zinco e pintados com tinta especial com secagem em estufa; Após o processo acima descrito o produto deve seguir para uma estufa de alta temperatura para receber a pintura pelo processo eletrostático de pintura a pó, consolidando a superfície do produto com 50 micra de espessura de tinta, no mínimo. Rodapé em chapa de aço pintada na mesma cor platina com sapatas niveladoras. Capacidade: 35kg por gaveta. Dimensões: Altura:105cm Largura:47cm Profundidade: 71cm</p>	UN	2,00	R\$,00	R\$,00
<p>POLTRONA INDIVIDUAL ESTOFADA (PO) Descrição: Poltrona individual estofada, revestida em couro sintético, dotada de apoio-braços. Características de estabilidade, resistência e durabilidade, conforme NBR 15164:2004 / Móveis estofados - Sofás. Dimensões: Profundidade útil do assento: 450mm +/- 20mm Largura útil do assento: 470 +/- 20mm Altura (h) da superfície do assento: 420 +/- 10mm Extensão vertical (h) do encosto: mínimo de 500mm Largura útil do encosto: 470 +/- 20mm Inclinação da superfície do assento (em relação à horizontal): entre -2° a -7° Ângulo do encosto (em relação ao plano do assento) : 100° +/- 10° Altura do apoio de braços (em relação ao assento): 220 +/- 20mm Largura mínima do apoio de braços: 80mm Características: Estrutura confeccionada em perfis tubulares metálicos de aço carbono, com secção circular, com diâmetro mínimo de 1", e espessura de parede mínima de 1,5mm; Partes metálicas unidas por meio de solda; Pés metálicos aparentes e cromados, com ponteiros ajustáveis metálicos e partes em contato com o piso em polipropileno; Pintura dos elementos metálicos em tinta em pó híbrida Epóxi / Poliéster, eletrostática, brilhante, polimerizada em estufa, e espessura mínima de 40 micrometros na cor CINZA; Cintas elásticas internas para sustentação do assento e do encosto; Laterais (braços), base (suporte do assento) e fundo (suporte do encosto) montados na configuração de prisma retangular, onde se encaixam as almofadas de assento e encosto; Cada um destes elementos deve possuir espessura mínima de 100mm, sendo inteiramente revestido em couro sintético, recebendo camadas internas de espuma laminada (espessura mínima de 10mm) nos pontos de contato com o usuário, de modo que toda a superfície do móvel, exceto a inferior, seja almofadada; Superfície inferior da base, revestida de tecido não tecido (TNT) de gramatura mínima de 70g/m², fixado por meio de botões de pressão espaçados a cada 20cm ou velcro em todo o perímetro, que permitam sua remoção para inspeção e limpeza; Almofada removível do assento confeccionada em espuma de densidade D-26, com mínimo de 140 mm de espessura, com inclinação de 4°, fixada por meio de fitas "velcro", inteiramente encapada com couro sintético, dotada de uma sub-camada de TNT sob a superfície. Fecho em "zíper" no verso para remoção da capa; Almofada removível do encosto confeccionada em espuma de densidade D-23 com mínimo de 100mm de espessura, com inclinação de 100° em relação ao assento, fixada por meio de fitas "velcro", inteiramente encapada com couro sintético, dotada de uma subcamada de TNT sob a superfície. Fecho em "zíper" no verso para remoção da capa; Couro sintético para os revestimentos, texturizado, atóxico, laminado internamente com tecido de poliéster, com gramatura</p>	UN	4,00	R\$,00	R\$,00

*Johannes*



acima de 500g/m <sup>2</sup> e espessura mínima de 0,8mm, de odor neutro, na cor PRETA.				
SOFÁ DE MATERIAL LAVÁVEL - SF1 Descrição: Sofá de dois lugares em material lavável e pés em alumínio revestido; Características: Revestimento Superior em laminado de PVC com reforço em manta (Korino) CV 20; Acabamento inferior em Tela de Ráfia; ESTRUTURA Madeira de pinus e eucalipto proveniente de reflorestamento com imunização contra mofo, cupim e microorganismos. Sustentação do assento e encosto com cintas Elásticas de alta resistência. Travamento da estrutura com grampos fixados com grampeadores pneumáticos. ESPUMAS Espuma de poliuretano. Assento: Densidade D-23 Braço: Densidade D-20 Encostos: Densidade D-20 Dimensões: Altura do assento do sofá ao chão: 73cm Assento do estofado: 125 cm x 75 cm	UN	1,00	R\$,00	R\$,00
BALANÇA DIGITAL 15 KG - BL1 Descrição: Balança eletrônica digital com prato em aço inoxidável com capacidade de 15 kg, fabricada e aferida de acordo com o "Regulamento Técnico Metrológico para Instrumentos de Pesagem não Automáticos" - Portaria INMETRO nº 236, de 22 de dezembro de 1994. Classificação metrológica: "Tipo III". Dimensões: Dimensões mínimas do prato: 240 x 325 mm; Peso mínimo do equipamento: 3,100 kg; Capacidade: 15 kg; Divisão: de 5g em 5g. Características construtivas e funcionais: Gabinete em ABS. Display de LCD de 5 dígitos com mínimo de 12mm de altura. Teclado de membrana composto de teclas e funções. Pés reguláveis. Nível de bolha. Desligamento automático. Temperatura de operação de -10°C a +40°C ou com redução dessa faixa de temperatura. Umidade relativa suportada: 10% a 90%, sem condensação. Tensão elétrica: 110VCA / 220VCA. Comutação automática de voltagem. Frequência de rede elétrica: 60 Hz. Consumo máximo: 10W. Bateria interna. Plugue e cordão de alimentação com certificação INMETRO. Dimensionamento da fiação, plugue e conectores elétricos compatíveis com a corrente de operação. Matérias primas, tratamentos e acabamentos: Base em aço galvanizado ou em ABS injetado. Prato removível em aço inoxidável AISI 430, com cantos arredondados e bordas dotadas de ressalto para retenção de pequenas quantidades de líquidos; Suportes do prato em alumínio injetado; Gabinete construído em ABS injetado.	UN	1,00	R\$,00	R\$,00
ESTERILIZADOR DE MAMADEIRAS PARA MICROONDAS - ES Descrição: Esterilizador de mamadeira a vapor, para uso em microondas, com capacidade mínima de 4 mamadeiras. Dimensões: Altura: máximo 180mm. Diâmetro / Largura: máximo 280mm. Características construtivas: Base em polipropileno copolímero, dotado de dispositivos internos para acondicionamento de, no mínimo, 4 mamadeiras. Tampa em plástico em polipropileno copolímero, transparente, com cliques e/ou presilhas para fechamento hermético. Requisitos de segurança: O esterilizador deve ser construído de modo a proporcionar proteção adequada contra contato acidental com partes quentes (bordas, superfícies), que possam expor o usuário a risco de queimaduras durante a operação. O esterilizador não deve apresentar elementos perfurantes, arestas cortantes ou irregulares que possam vir a causar riscos aos usuários, em utilização normal ou durante a higienização. O produto não deve oferecer risco toxicológico ou eliminar resíduos químicos durante sua utilização. Matérias-primas: As matérias primas utilizadas na fabricação do produto devem atender às normas técnicas específicas para cada material. Base e tampa do produto confeccionadas em polipropileno	UN	2,00	R\$,00	R\$,00

Johannes



copolímero.				
<p>PROCESSADOR DE ALIMENTOS/CENTRIFUGA (DOMESTICO)          MT Descrição: Multiprocessador de alimentos, com lâminas multifuncionais, modelo doméstico.          Capacidade: Tigela grande: aprox. 2 litros de ingredientes líquidos ou 3 kg de massa.          Características construtivas:          Lâminas multifuncionais fabricadas em aço inoxidável.          Tigela extragrande, com capacidade aprox. para 2 litros de ingredientes líquidos ou 3kg de massa.          Tampa da tigela com bocal largo para absorver frutas, legumes e verduras inteiras.          Com 2 ajustes de velocidade e função pulsar que permita o controle preciso da duração e frequência do processamento.          Segurança: detecção de tampa e tigela e freio mecânico de 1,5s.          Cabo com armazenamento integrado.          Base firme com pés antidesslizantes (ventosa).          Motor com potência de 700W.          Voltagem: 110V e 220V.          Dimensionamento e robustez da fiação, plugue e conectores elétricos compatíveis com a corrente de operação.          Cordão de alimentação (rabicho) certificado pelo INMETRO, com indicação da voltagem.          Os acessórios devem combinar com a cor da velocidade; e possibilitar a limpeza em lava louças.          Acessórios: batedor para mistura de massas leves e pesadas; 1 faca de corte em aço inoxidável para carnes, legumes e verduras; 2 discos de metal para ralar e picar em pedaços finos e médios;          liquidificador (jarra) com tampa, com capacidade para 1,5 litros para misturar, triturar e mexer ingredientes variados; 1 disco emulsificador para preparar alimentos como clara em neve e maionese.          Matérias primas, tratamentos e acabamentos:          As matérias primas utilizadas na fabricação do produto devem atender às normas técnicas específicas para cada material.          Estrutura, pilão e botão de velocidade fabricados em ABS.          Disco emulsificador fabricado em PP.          Pilão interno, tigela com tampa e liquidificador fabricados em SAN.          Discos e lâminas de corte fabricados em aço inoxidável.          O equipamento e seus componentes devem ser isentos de rebarbas, arestas cortantes ou elementos perfurantes.</p>	UN	1,00	R\$,00	R\$,00
<p>TELEVISÃO LCD 32" - TV Descrição:          Digital Crystal Clear para detalhes profundos e nitidez          Tela LCD HD com resolução de 1366x768p          28,9 bilhões de cores          Taxa de contraste dinâmico de 26000:1          Incredível surround          Potência de áudio de 2x15W RMS          Duas entradas HDMI para conexão HD totalmente digital em um único cabo          Easy Link: controle fácil da TV e dispositivo conectado por HDMI CEC          Entrada para PC para usar a TV como monitor de computador          Conversor TV digital interno          Dimensões:          Altura: 54,40 cm          Largura: 80,90 cm          Profundidade: 9,20 cm          Peso: 18Kg</p>	UN	2,00	R\$1250,00	R\$1250,00
<b>Descrição do produto/serviço</b>	<b>Unidade de medida</b>	<b>Quantidade</b>	<b>Preço Unitário</b>	<b>Preço Total</b>
<p>CADEIRA DE ALIMENTAÇÃO (C1) Descrição: Cadeira alta de alimentação infantil dobrável, em conformidade com a ABNT NBR 15991-1:2011 Cadeiras altas para crianças - Parte 1: Requisitos de segurança, e ABNT NBR 15991-2:2011 Cadeiras altas para crianças - Parte 2: Métodos de ensaio.          Dimensões:          Proteção lateral: mínimo de 140 mm, medidos do topo da proteção lateral à superfície do assento (medições realizadas conforme item 6.12 da ABNT NBR 15991-2);          Altura do encosto: mínima de 250 mm, medidos na posição vertical (medições realizadas conforme item 6.9.2 da ABNT NBR 15991-2).          Borda frontal do assento: raio mínimo de 5 mm.          Obs.: Nos casos em que o encosto da cadeira possua ângulo menor que 60° em relação à horizontal (medição realizada conforme item 6.9.1 da ABNT NBR 15991-2), o comprimento mínimo do encosto deve ser de 400 mm (medição realizada conforme item 6.9.3 da ABNT NBR 15991-2).          Características:</p>	6,00	UN	R\$,00	R\$,00

Johannes

Cadeira dobrável, com estrutura tubular de seção circular em aço carbono; Assento e encosto acolchoados com espuma revestida de lona vinílica laminada com tecido; Braços ou dispositivo para proteção lateral; Bandeja em (PP) polipropileno injetado, na cor BRANCA, removível ou articulada; Apoio para os pés em (PP) polipropileno injetado, removível ou articulado; Sapatas antiderrapantes. A cadeira pode alternativamente ser dotada de dois rodízios, desde que estes possuam freios; Cinto tipo suspensório; Pintura dos elementos metálicos em tinta em pó híbrida Epóxi / Poliéster, eletrostática, brilhante, polimerizada em estufa, e espessura mínima de 40 micrometros na cor CINZA.				
ESCORREGADOR COM RAMPA E UMA ESCADA DE DEGRAUS EM POLIETILENO - ES Público Alvo: Crianças a partir de 3 anos Características: Rampa contínua ou com ondulações e uma escada de degraus; Fixação da rampa à escada através de barras de polietileno laterais ou central; Corrimão incorporado à própria escada, sem saliências e com laterais arredondadas no topo da escada; Topo da escada com duas laterais altas para dar segurança; Polietileno pelo processo de rotomoldagem, composto com aditivos anti-estático e aditivo anti-UV que protejam contra raios solares, garantindo a cor do produto; Materiais que possibilitem a reciclagem após o término da vida útil; Peças multicoloridas; Não tóxico. Dimensões Largura: 59cm; Altura: 128cm; Comprimento: 205cm Tolerância: +/- 5% Manual de Instrução O produto deve conter manual de instrução em Português para montagem, instalação e uso do brinquedo.	1,00	UN	R\$,00	R\$,00
GIRA-GIRA OU CARROCEL - CR Público Alvo: Crianças a partir de 2 anos Características: Peça composta por três partes: base, assentos e volante; Base com textura antiderrapante; Volante central; Acabamento sem saliências e com laterais redondas; Três assentos anatômicos e apoio para os pés; Polietileno pelo processo de rotomoldagem, composto com aditivos anti-estático e aditivo anti-UV que protejam contra raios solares, garantindo a cor do produto; Materiais que possibilitem a reciclagem após o término da vida útil; Em diversas cores; Não tóxico. Dimensões: Diâmetro: 100cm Altura: 55cm Tolerância: +/- 5% Manual de Instrução: O produto deve conter manual de instrução em Português para montagem, instalação e uso do brinquedo.	1,00	UN	R\$,00	R\$,00
<b>Descrição do produto/serviço</b>	<b>Unidade de medida</b>	<b>Quantidade</b>	<b>Preço Unitário</b>	<b>Preço Total</b>
APARELHO DE AR CONDICINADO SPLIT 30000 BTUS - AR1 Tipo 1 - 30.000 BTUS Modelo: Split High Wall Tipo de ciclo: Quente/Frio Cor: Branco ENCE: No mínimo D Filtro de Ar; Anti-bactéria Vazão deAr: No mínimo 1.150 m³/h Controle remoto: Sim Termostato: Digital Funções: Sleep e Swing Voltagem 220 V OBS. Todos os equipamentos de ar condicionado tipo Split High Wall (tipo 1 ao 3), deverão possuir a tecnologia INVERTER. Todos os modelos dos aparelhos de ar condicionado deverão apresentar ETIQUETA NACIONAL DE CONSERVAÇÃO DE	1,00	UN	R\$6300,00	R\$6300,00

*Johomix*



ENERGIA – ENCE autorizada pelo Inmetro. Todos os aparelhos de ar condicionado deverão ser acompanhados do manual de instruções em português para uso, conservação e manutenção dos equipamentos.				
APARELHO DE AR CONDICIONADO SPLIT 12000 BTUS - AR3 Tipo 3 - 12.000 BTUS Modelo: Split High Wall Tipo de ciclo: Quente/Frio Cor: Branco ENCE: A Filtro de Ar: Anti-bactéria Vazão de Ar: No mínimo 500m³/h Controle remoto: Sim Termostato: Digital Funções: Sleep e Swing Voltagem: 220 V OBS. Todos os equipamentos de ar condicionado tipo Split High Wall (tipo 1 ao 3), deverão possuir a tecnologia INVERTER. Todos os modelos dos aparelhos de ar condicionado deverão apresentar ETIQUETA NACIONAL DE CONSERVAÇÃO DE ENERGIA – ENCE autorizada pelo Inmetro. Todos os aparelhos de ar condicionado deverão ser acompanhados do manual de instruções em português para uso, conservação e manutenção dos equipamentos.	2,00	UN	R\$2660,00	R\$5320,00
APARELHO DE AR CONDICIONADO SPLIT 18000 BTUS - AR2 Tipo 2 - 18.000 BTUS Modelo: Split High Wall Tipo de ciclo: Quente/Frio Cor: Branco ENCE: A Filtro de Ar: Anti-bactéria Vazão de Ar: No mínimo 780m³/h Controle remoto: Sim Termostato: Digital Funções: Sleep e Swing Voltagem: 220 V OBS. Todos os equipamentos de ar condicionado tipo Split High Wall (tipo 1 ao 3), deverão possuir a tecnologia INVERTER. Todos os modelos dos aparelhos de ar condicionado deverão apresentar ETIQUETA NACIONAL DE CONSERVAÇÃO DE ENERGIA – ENCE autorizada pelo Inmetro. Todos os aparelhos de ar condicionado deverão ser acompanhados do manual de instruções em português para uso, conservação e manutenção dos equipamentos.	1,00	UN	R\$3200,00	R\$3200,00
FORNO DE MICROONDAS 30 L - MI Descrição: Forno de microondas Capacidade: Volume útil mínimo de 30 litros, resultado do produto das dimensões internas da cavidade do equipamento. Características construtivas: Gabinete monobloco em aço galvanizado revestido interna e externamente com pintura eletrostática em pó, na cor branca. Iluminação interna. Painel de controle digital com funções pré-programadas. Timer. Relógio. Porta com visor central, dotada de puxador e/ou tecla de abertura. Dispositivos e travas de segurança. Sapatas plásticas. Prato giratório em vidro. Dimensionamento da fiação, plugue e conectores elétricos compatíveis com a corrente de operação. Plugue e cordão de alimentação com certificação IN METRO. Voltagem: 110V ou 220V (conforme demanda). Indicação da voltagem no cordão de alimentação (ra bicho) do aparelho. Selo de certificação INMETRO. Matérias-primas, tratamentos e acabamentos: As matérias primas utilizadas na fabricação do equipamento devem atender às normas técnicas específicas para cada material. Todas as partes metálicas deverão estar isentas de rebarbas e arestas cortantes. Todas as fixações visíveis, parafusos, arruelas deverão possuir proteção adequada contra corrosão/ oxidação ou serem fabricados em aço inox. As dobradiças e vedações da porta, bem como partes associadas devem ser construídas de modo a suportar desgastes em uso normal.	2,00	UN	R\$630,00	R\$1260,00
SECADORA DE ROUPAS 10 KG - SC Descrição: Duto de exaustão Sistema anti-rugas	1,00	UN	R\$2300,00	R\$2300,00

Johannes

<p>Secagem por tombamento auto-reversível          Seletor de temperatura de secagem          Seca 10Kg de roupas centrifugadas          Consumo de energia: 0,2 kWh          Voltagem: 110V ou 220V (não é bivolt)          Cor: branco          Dimensões aproximadas: 85x60x54 cm (AxLxP)          Peso aproximado: 30Kg          OBS: Todos os equipamentos acima relacionados deverão atender a referências de mercado (comercializado em prateleira), utilizando marcas nacionais e focar em produtos que sejam regulados compulsoriamente. Todos os equipamentos acima relacionados deverão possuir os selos de eficiência relacionados ao seu desempenho e identificação de certificação compulsória. A etiquetagem determina a redução no consumo de energia elétrica em eletrodomésticos.</p>				
<p>VENTILADORES DE TETO - VT Descrição:          Ventiladores para serem acoplados ao teto com 130W de potência, e 3 velocidades.          Características:          Comprimento - 48cm          Largura - 23,5cm          Altura - 26cm</p>	13,00	UN	R\$500,00	R\$6500,00

30.915.834/0001-98  
 JUV Com. De Equip.  
 De Informática Eireli  
 São José do Cedro - SC

30.915.834/0001-98

JUV COM. DE EQUIP.  
 DE INFORMÁTICA EIRELI

Rua Jorge Lacerda, 1100, Sala 03 - Centro  
 89930-000 - São José do Cedro - SC

Johannes



## ORÇAMENTO

Descrição do produto/serviço	Unidade de medida	Quantidade	Preço Unitário	Preço Total
<p>ARQUIVO DESLIZANTE EM CHAPA DE AÇO - AQ1 Descrição: Arquivo deslizante em aço chapa 26 (espessura 0,46mm) na cor platina, com quatro gavetas e travamento único, fechamento através de tambor cilíndrico, com gavetas corrediças reguláveis distanciadas a cada 400mm. O Sistema de deslizamento das gavetas será através de rolamento metálico em trilhos telescópicos de aço zincado. Os puxadores embutidos as dimensões da porta etiquetas também embutido é de 75 x 40mm. Deve ser tratado contra oxidação com fosfato de zinco e pintados com tinta especial com secagem em estufa; Após o processo acima descrito o produto deve seguir para uma estufa de alta temperatura para receber a pintura pelo processo eletrostático de pintura a pó, consolidando a superfície do produto com 50 micra de espessura de tinta, no mínimo. Rodapé em chapa de aço pintada na mesma cor platina com sapatas niveladoras. Capacidade: 35kg por gaveta. Dimensões: Altura: 105cm Largura: 47cm Profundidade: 71cm</p>	UN	2,00		
<p>POLTRONA INDIVIDUAL ESTOFADA (PO) Descrição: Poltrona individual estofada, revestida em couro sintético, dotada de apóia-braços. Características de estabilidade, resistência e durabilidade, conforme NBR 15164:2004 / Móveis estofados - Sofás. Dimensões: Profundidade útil do assento: 450mm +/- 20mm Largura útil do assento: 470 +/- 20mm Altura (h) da superfície do assento: 420 +/- 10mm Extensão vertical (h) do encosto: mínimo de 500mm Largura útil do encosto: 470 +/- 20mm Inclinação da superfície do assento (em relação à horizontal): entre -2° a -7° Ângulo do encosto (em relação ao plano do assento) : 100° +/- 10° Altura do apoio de braços (em relação ao assento): 220 +/- 20mm Largura mínima do apoio de braços: 80mm Características: Estrutura confeccionada em perfis tubulares metálicos de aço carbono, com seção circular, com diâmetro mínimo de 1", e espessura de parede mínima de 1,5mm; Partes metálicas unidas por meio de solda; Pés metálicos aparentes e cromados, com ponteiros ajustáveis metálicos e partes em contato com o piso em polipropileno; Pintura dos elementos metálicos em tinta em pó híbrida Epóxi / Poliéster, eletrostática, brilhante, polimerizada em estufa, e espessura mínima de 40 micrometros na cor CINZA; Cintas elásticas internas para sustentação do assento e do encosto; Laterais (braços), base (suporte do assento) e fundo (suporte do encosto) montados na configuração de prisma retangular, onde se encaixam as almofadas de assento e encosto; Cada um destes elementos deve possuir espessura mínima de 100mm, sendo inteiramente revestido em couro sintético, recebendo camadas internas de espuma laminada (espessura mínima de 10mm) nos pontos de contato com o usuário, de modo que toda a superfície do móvel, exceto a inferior, seja almofadada; Superfície inferior da base, revestida de tecido não tecido (TNT) de gramatura mínima de 70g/m², fixado por meio de botões de pressão espaçados a cada 20cm ou velcro em todo o perímetro, que permitam sua remoção para inspeção e limpeza; Almofada removível do assento confeccionada em espuma de densidade D-26, com mínimo de 140 mm de espessura, com inclinação de 4°, fixada por meio de fitas "velcro", inteiramente encapada com couro sintético, dotada de uma sub-camada de TNT sob a superfície. Fecho em "zíper" no verso para remoção da capa; Almofada removível do encosto confeccionada em espuma de densidade D-23 com mínimo de 100mm de espessura, com inclinação de 100° em relação ao assento, fixada por meio de fitas "velcro", inteiramente encapada com couro sintético, dotada de uma subcamada de TNT sob a superfície. Fecho em</p>	UN	4,00		

<p>“zíper” no verso para remoção da capa; Couro sintético para os revestimentos, texturizado, atóxico, laminado internamente com tecido de poliéster, com gramatura acima de 500g/m<sup>2</sup> e espessura mínima de 0,8mm, de odor neutro, na cor PRETA.</p>				
<p>SOFÁ DE MATERIAL LAVÁVEL - SF1 Descrição: Sofá de dois lugares em material lavável e pés em alumínio revestido; Características: Revestimento Superior em laminado de PVC com reforço em manta (Korino) CV 20; Acabamento inferior em Tela de Ráfia; ESTRUTURA Madeira de pinus e eucalipto proveniente de reflorestamento com imunização contra mofo, cupim e microorganismos. Sustentação do assento e encosto com cintas Elásticas de alta resistência. Travamento da estrutura com grampos fixados com grampeadores pneumáticos. ESPUMAS Espuma de poliuretano. Assento: Densidade D-23 Braça: Densidade D-20 Encostos: Densidade D-20 Dimensões: Altura do assento do sofá ao chão: 73cm Assento do estofado: 125 cm x 75 cm</p>	UN	1,00		
<p>BALANÇA DIGITAL 15 KG - BL1 Descrição: Balança eletrônica digital com prato em aço inoxidável com capacidade de 15 kg, fabricada e aferida de acordo com o “Regulamento Técnico Metrológico para Instrumentos de Pesagem não Automáticos” - Portaria INMETRO nº 236, de 22 de dezembro de 1994. Classificação metrológica: “Tipo III”. Dimensões: Dimensões mínimas do prato: 240 x 325 mm; Peso mínimo do equipamento: 3,100 kg; Capacidade: 15 kg; Divisão: de 5g em 5g. Características construtivas e funcionais: Gabinete em ABS. Display de LCD de 5 dígitos com mínimo de 12mm de altura. Teclado de membrana composto de teclas e funções. Pés reguláveis. Nível de bolha. Desligamento automático. Temperatura de operação de -10°C a +40°C ou com redução dessa faixa de temperatura. Umidade relativa suportada: 10% a 90%, sem condensação. Tensão elétrica: 110VCA / 220VCA. Comutação automática de voltagem. Frequência de rede elétrica: 60 Hz. Consumo máximo: 10W. Bateria interna. Plugue e cordão de alimentação com certificação INMETRO. Dimensionamento da fiação, plugue e conectores elétricos compatíveis com a corrente de operação. Matérias primas, tratamentos e acabamentos: Base em aço galvanizado ou em ABS injetado. Prato removível em aço inoxidável AISI 430, com cantos arredondados e bordas dotadas de ressalto para retenção de pequenas quantidades de líquidos; Suportes do prato em alumínio injetado; Gabinete construído em ABS injetado.</p>	UN	1,00		
<p>ESTERILIZADOR DE MAMADEIRAS PARA MICROONDAS - ES Descrição: Esterilizador de mamadeira a vapor, para uso em microondas, com capacidade mínima de 4 mamadeiras. Dimensões: Altura: máximo 180mm. Diâmetro / Largura: máximo 280mm. Características construtivas: Base em polipropileno copolímero, dotado de dispositivos internos para acondicionamento de, no mínimo, 4 mamadeiras. Tampa em plástico em polipropileno copolímero, transparente, com cliques e/ou presilhas para fechamento hermético. Requisitos de segurança: O esterilizador deve ser construído de modo a proporcionar proteção adequada contra contato acidental com partes quentes (bordas, superfícies), que possam expor o usuário a risco de queimaduras durante a operação. O esterilizador não deve apresentar elementos perfurantes, arestas cortantes ou irregulares que possam vir a causar riscos</p>	UN	2,00	138,00	276,00



<p>aos usuários, em utilização normal ou durante a higienização. O produto não deve oferecer risco toxicológico ou eliminar resíduos químicos durante sua utilização.</p> <p>Matérias-primas: As matérias primas utilizadas na fabricação do produto devem atender às normas técnicas específicas para cada material. Base e tampa do produto confeccionadas em polipropileno copolímero.</p>				
<p><b>PROCESSADOR DE ALIMENTOS/CENTRIFUGA (DOMESTICO)</b>  <b>MT</b> Descrição: Multiprocessador de alimentos, com lâminas multifuncionais, modelo doméstico.          Capacidade: Tigela grande: aprox. 2 litros de ingredientes líquidos ou 3 kg de massa.          Características construtivas:          Lâminas multifuncionais fabricadas em aço inoxidável.          Tigela extragrande, com capacidade aprox. para 2 litros de ingredientes líquidos ou 3kg de massa.          Tampa da tigela com bocal largo para absorver frutas, legumes e verduras inteiras.          Com 2 ajustes de velocidade e função pulsar que permita o controle preciso da duração e frequência do processamento.          Segurança: detecção de tampa e tigela e freio mecânico de 1,5s.          Cabo com armazenamento integrado.          Base firme com pés antidesslizantes (ventosa).          Motor com potência de 700W.          Voltagem: 110V e 220V.          Dimensionamento e robustez da fiação, plugue e conectores elétricos compatíveis com a corrente de operação.          Cordão de alimentação (rabicho) certificado pelo INMETRO, com indicação da voltagem.          Os acessórios devem combinar com a cor da velocidade; e possibilitar a limpeza em lava louças.          Acessórios: batedor para mistura de massas leves e pesadas; 1 faca de corte em aço inoxidável para carnes, legumes e verduras; 2 discos de metal para ralar e picar em pedaços finos e médios;          liquidificador (jarra) com tampa, com capacidade para 1,5 litros para misturar, triturar e mexer ingredientes variados; 1 disco emulsificador para preparar alimentos como clara em neve e maionese.          Matérias primas, tratamentos e acabamentos:          As matérias primas utilizadas na fabricação do produto devem atender às normas técnicas específicas para cada material.          Estrutura, pilão e botão de velocidade fabricados em ABS.          Disco emulsificador fabricado em PP.          Pilão interno, tigela com tampa e liquidificador fabricados em SAN.          Discos e lâminas de corte fabricados em aço inoxidável.          O equipamento e seus componentes devem ser isentos de rebarbas, arestas cortantes ou elementos perfurantes.</p>	UN	1,00		
<p><b>TELEVISÃO LCD 32" - TV</b> Descrição:          Digital Crystal Clear para detalhes profundos e nitidez          Tela LCD HD com resolução de 1366x768p          28,9 bilhões de cores          Taxa de contraste dinâmico de 26000:1          Incredíbe surround          Potência de áudio de 2x15W RMS          Duas entradas HDMI para conexão HD totalmente digital em um único cabo          Easy Link: controle fácil da TV e dispositivo conectado por HDMI CEC          Entrada para PC para usar a TV como monitor de computador          Conversos TV digital interno          Dimensões:          Altura: 54,40 cm          Largura: 80,90 cm          Profundidade: 9,20 cm          Peso: 18Kg</p>	UN	2,00	1.248,00	2.496
<b>Descrição do produto/serviço</b>	<b>Unidade de medida</b>	<b>Quantidade</b>	<b>Preço Unitário</b>	<b>Preço Total</b>
<p><b>CADEIRA DE ALIMENTAÇÃO (C1)</b> Descrição: Cadeira alta de alimentação infantil dobrável, em conformidade com a ABNT NBR 15991-1:2011 Cadeiras altas para crianças – Parte 1: Requisitos de segurança, e ABNT NBR 15991-2:2011 Cadeiras altas para crianças – Parte 2: Métodos de ensaio.          Dimensões:          Proteção lateral: mínimo de 140 mm, medidos do topo da proteção lateral à superfície do assento (medições realizadas conforme item 6.12 da ABNT NBR 15991-2);</p>	6,00	UN		

<p>Altura do encosto: mínima de 250 mm, medidos na posição vertical (medições realizadas conforme item 6.9.2 da ABNT NBR 15991-2).</p> <p>Borda frontal do assento: raio mínimo de 5 mm.</p> <p>Obs.: Nos casos em que o encosto da cadeira possua ângulo menor que 60° em relação à horizontal (medição realizada conforme item 6.9.1 da ABNT NBR 15991-2), o comprimento mínimo do encosto deve ser de 400 mm (medição realizada conforme item 6.9.3 da ABNT NBR 15991-2).</p> <p>Características:</p> <p>Cadeira dobrável, com estrutura tubular de seção circular em aço carbono;</p> <p>Assento e encosto acolchoados com espuma revestida de lona vinílica laminada com tecido;</p> <p>Braços ou dispositivo para proteção lateral;</p> <p>Bandeja em (PP) polipropileno injetado, na cor BRANCA, removível ou articulada;</p> <p>Apoio para os pés em (PP) polipropileno injetado, removível ou articulado;</p> <p>Sapatas antiderrapantes. A cadeira pode alternativamente ser dotada de dois rodízios, desde que estes possuam freios;</p> <p>Cinto tipo suspensório;</p> <p>Pintura dos elementos metálicos em tinta em pó híbrida Epóxi / Poliéster, eletrostática, brilhante, polimerizada em estufa, e espessura mínima de 40 micrometros na cor CINZA.</p>				
<p>ESCORREGADOR COM RAMPA E UMA ESCADA DE DEGRAUS EM POLIETILENO - ES Público Alvo: Crianças a partir de 3 anos</p> <p>Características:</p> <p>Rampa contínua ou com ondulações e uma escada de degraus;</p> <p>Fixação da rampa à escada através de barras de polietileno laterais ou central;</p> <p>Corrimão incorporado à própria escada, sem saliências e com laterais arredondadas no topo da escada;</p> <p>Topo da escada com duas laterais altas para dar segurança;</p> <p>Polietileno pelo processo de rotomoldagem, composto com aditivos anti-estático e aditivo anti-UV que protejam contra raios solares, garantindo a cor do produto;</p> <p>Materiais que possibilitem a reciclagem após o término da vida útil;</p> <p>Peças multicoloridas;</p> <p>Não tóxico.</p> <p>Dimensões</p> <p>Largura: 59cm;</p> <p>Altura: 128cm;</p> <p>Comprimento: 205cm</p> <p>Tolerância: +/- 5%</p> <p>Manual de Instrução</p> <p>O produto deve conter manual de instrução em Português para montagem, instalação e uso do brinquedo.</p>	1,00	UN		
<p>GIRA-GIRA OU CARROCEL - CR Público Alvo: Crianças a partir de 2 anos</p> <p>Características:</p> <p>Peça composta por três partes: base, assentos e volante;</p> <p>Base com textura antiderrapante;</p> <p>Volante central;</p> <p>Acabamento sem saliências e com laterais redondas;</p> <p>Três assentos anatômicos e apoio para os pés;</p> <p>Polietileno pelo processo de rotomoldagem, composto com aditivos anti-estático e aditivo anti-UV que protejam contra raios solares, garantindo a cor do produto;</p> <p>Materiais que possibilitem a reciclagem após o término da vida útil;</p> <p>Em diversas cores;</p> <p>Não tóxico.</p> <p>Dimensões:</p> <p>Diâmetro: 100cm</p> <p>Altura: 55cm</p> <p>Tolerância: +/- 5%</p> <p>Manual de Instrução:</p> <p>O produto deve conter manual de instrução em Português para montagem, instalação e uso do brinquedo.</p>	1,00	UN		
<p><b>Descrição do produto/serviço</b></p>	<p><b>Unidade de medida</b></p>	<p><b>Quantidade</b></p>	<p><b>Preço Unitário</b></p>	<p><b>Preço Total</b></p>
<p>APARELHO DE AR CONDICINADO SPLIT 30000 BTUS - AR1 Tipo 1 - 30.000 BTUS Modelo: Split High Wall Tipo de ciclo: Quente/Frio</p>	1,00	UN	4.270,00	4.270,00



<p>Cor: Branco  ENCE: No mínimo D  Filtro de Ar; Anti-bactéria  Vazão de Ar: No mínimo 1.150 m³/h  Controle remoto: Sim  Termostato: Digital  Funções: Sleep e Swing  Voltagem 220 V  OBS. Todos os equipamentos de ar condicionado tipo Split High Wall (tipo 1 ao 3), deverão possuir a tecnologia INVERTER. Todos os modelos dos aparelhos de ar condicionado deverão apresentar ETIQUETA NACIONAL DE CONSERVAÇÃO DE ENERGIA – ENCE autorizada pelo Inmetro. Todos os aparelhos de ar condicionado deverão ser acompanhados do manual de instruções em português para uso, conservação e manutenção dos equipamentos.</p>				
<p>APARELHO DE AR CONDICIONADO SPLIT 12000 BTUS - AR3  Tipo 3 - 12.000 BTUS  Modelo: Split High Wall  Tipo de ciclo: Quente/Frio  Cor: Branco  ENCE: A  Filtro de Ar: Anti-bactéria  Vazão de Ar: No mínimo 500m³/h  Controle remoto: Sim  Termostato: Digital  Funções: Sleep e Swing  Voltagem: 220 V  OBS. Todos os equipamentos de ar condicionado tipo Split High Wall (tipo 1 ao 3), deverão possuir a tecnologia INVERTER. Todos os modelos dos aparelhos de ar condicionado deverão apresentar ETIQUETA NACIONAL DE CONSERVAÇÃO DE ENERGIA – ENCE autorizada pelo Inmetro. Todos os aparelhos de ar condicionado deverão ser acompanhados do manual de instruções em português para uso, conservação e manutenção dos equipamentos.</p>	2,00	UN	2.386,00	4.772,00
<p>APARELHO DE AR CONDICIONADO SPLIT 18000 BTUS - AR2  Tipo 2 - 18.000 BTUS  Modelo: Split High Wall  Tipo de ciclo: Quente/Frio  Cor: Branco  ENCE: A  Filtro de Ar: Anti-bactéria  Vazão de Ar: No mínimo 780m³/h  Controle remoto: Sim  Termostato: Digital  Funções: Sleep e Swing  Voltagem: 220 V  OBS. Todos os equipamentos de ar condicionado tipo Split High Wall (tipo 1 ao 3), deverão possuir a tecnologia INVERTER. Todos os modelos dos aparelhos de ar condicionado deverão apresentar ETIQUETA NACIONAL DE CONSERVAÇÃO DE ENERGIA – ENCE autorizada pelo Inmetro. Todos os aparelhos de ar condicionado deverão ser acompanhados do manual de instruções em português para uso, conservação e manutenção dos equipamentos.</p>	1,00	UN	3.060,00	3.060,00
<p>FORNO DE MICROONDAS 30 L - MI Descrição: Forno de microondas  Capacidade: Volume útil mínimo de 30 litros, resultado do produto das dimensões internas da cavidade do equipamento.  Características construtivas:  Gabinete monobloco em aço galvanizado revestido interna e externamente com pintura eletrostática em pó, na cor branca. Iluminação interna.  Painel de controle digital com funções pré-programadas.  Timer.  Relógio.  Porta com visor central, dotada de puxador e/ou tecla de abertura.  Dispositivos e travas de segurança.  Sapatas plásticas.  Prato giratório em vidro.  Dimensionamento da fiação, plugue e conectores elétricos compatíveis com a corrente de operação.  Plugue e cordão de alimentação com certificação IN METRO.  Voltagem: 110V ou 220V (conforme demanda).  Indicação da voltagem no cordão de alimentação (ra bicho) do aparelho.  Selo de certificação INMETRO.</p>	2,00	UN	450,00	900,00

<p>Matérias-primas, tratamentos e acabamentos:  As matérias primas utilizadas na fabricação do equipamento devem atender às normas técnicas específicas para cada material.  Todas as partes metálicas deverão estar isentas de rebarbas e arestas cortantes.  Todas as fixações visíveis, parafusos, arruelas deverão possuir proteção adequada contra corrosão/ oxidação ou serem fabricados em aço inox.  As dobradiças e vedações da porta, bem como partes associadas devem ser construídas de modo a suportar desgastes em uso normal.</p>				
<p>SECADORA DE ROUPAS 10 KG - SC Descrição:  Duto de exaustão  Sistema anti-rugas  Secagem por tombamento auto-reversível  Seletor de temperatura de secagem  Seca 10Kg de roupas centrifugadas  Consumo de energia: 0,2 kWh  Voltagem: 110V ou 220V (não é bivolt)  Cor: branco  Dimensões aproximadas: 85x60x54 cm (AxLxP)  Peso aproximado: 30Kg  OBS: Todos os equipamentos acima relacionados deverão atender a referências de mercado (comercializado em prateleira), utilizando marcas nacionais e focar em produtos que sejam regulados compulsoriamente. Todos os equipamentos acima relacionados deverão possuir os selos de eficiência relacionados ao seu desempenho e identificação de certificação compulsória. A etiquetagem determina a redução no consumo de energia elétrica em eletrodomésticos.</p>	1,00	UN	460,00	460,00
<p>VENTILADORES DE TETO - VT Descrição:  Ventiladores para serem acoplados ao teto com 130W de potência, e 3 velocidades.  Características:  Comprimento - 48cm  Largura - 23,5cm  Altura - 26cm</p>	13,00	UN	146,00	1.898,00

34.999.290/0001-40

JORGE SALLA  
MÓVEIS E INFORMÁTICA

Av. Brasil 1691 - Centro  
85710-000 - Santo Antonio do Sudoeste - PR

34.999.290/0001-40

JORGE SALLA  
MÓVEIS E INFORMÁTICA

Av. Brasil 1691 - Centro  
85710-000 - Santo Antonio do Sudoeste - PR

*Jorge Salla*





# Município de Santo Antonio do Sudoeste

Solicitação 630/2019

Termo de Referência

032

Página:1

<b>Solicitação</b>			
Número	Tipo	Emitido em	Quantidade de itens
<b>630</b>	<b>Aquisição de Material</b>	11/11/2019	16
<b>Solicitante</b>		<b>Processo Gerado</b>	
Código	Nome	Número	
556521-9	IVONE GESSI DALABRIDA	0/2019	
<b>Local</b>		<b>Pagamento</b>	
Código	Nome	Forma	
77	GABINETE DA SECRETARIA DE EDUCAÇÃO	EM ATÉ 30 DIAS APÓS	
<b>Órgão</b>		<b>Prazo</b>	
Nome		20 Dias	
06	SEC DE EDUCACAO, CULTURA E ESPORTE		
<b>Entrega</b>			
Local			
SECRETARIA DE EDUCAÇÃO			

**Descrição:**

Aquisição de mobiliário e equipamentos diversos para uma creche - Resolução CD/FNDE 14/2012

**Justificativa:**

Aquisição de mobiliário e equipamentos se faz necessário para equipar a creche do Bairro Princesa Isabel.

**Lote**

001 Lote 001

Código	Nome	Unidade	Quantidade	Unitário	Valor
012734	APARELHO DE AR CONDICINADO SPLIT 30000 BTUS - AR1 Tipo 1 - 30.000 BTUS Modelo: Split High Wall Tipo de ciclo: Quente/Frio Cor: Branco ENCE: No mínimo D Filtro de Ar: Anti-bactéria Vazão deAr: No mínimo 1.150 m³/h Controle remoto: Sim Termostato: Digital Funções: Sleep e Swing Voltagem 220 V OBS. Todos os equipamentos de ar condicionado tipo Split High Wall (tipo 1 ao 3), deverão possuir a tecnologia INVERTER. Todos os mo delos dos aparelhos de ar condicionado deverão apresentar ETIQUETA NACIONAL D E CONSERVAÇÃO DE ENERGIA – ENCE autorizada pelo Inmetro. Todos os aparelhos de ar condicionado deverão ser acompanhados do manual de instruções em português para uso, conservação e manutenção dos equipamentos.	UN	1,00	5.877,25	5.877,25
012735	APARELHO DE AR CONDICIONADO SPLIT 12000 BTUS - AR3 Tipo 3 - 12.000 BTUS, Modelo: Split High Wall, Tipo de ciclo: Quente/Frio, Cor: Branco, ENCE: A, Filtro de Ar: Anti-bactéria, Vazão de Ar: No mínimo 500m³/h, Controle remoto: Sim, Termostato: Digital Funções: Sleep e Swing, Voltagem: 220 V, OBS. Todos os equipamentos de ar condicionado tipo Split High Wall (tipo 1 ao 3), deverão possuir a tecnologia INVERTER. Todos os mo delos dos aparelhos de ar condicionado deverão apresentar ETIQUETA NACIONAL D E CONSERVAÇÃO DE ENERGIA – ENCE autorizada pelo Inmetro. Todos os aparelhos de ar condicionado deverão ser acompanhados do manual de instruções em português para uso, conservação e manutenção dos equipamentos.	UN	2,00	2.204,80	4.409,60
012742	APARELHO DE AR CONDICIONADO SPLIT 18000 BTUS - AR2 Tipo 2 - 18.000 BTUS, Modelo: Split High Wall, Tipo de ciclo: Quente/Frio, Cor: Branco, ENCE: A, Filtro de Ar: Anti-bactéria, Vazão de Ar: No mínimo 780m³/h, Controle remoto: Sim, Termostato: Digital Funções: Sleep e Swing, Voltagem: 220 V, OBS. Todos os equipamentos de ar condicionado tipo Split High Wall (tipo 1 ao 3), deverão possuir a tecnologia INVERTER. Todos os mo delos dos aparelhos de ar condicionado deverão apresentar ETIQUETA NACIONAL D E CONSERVAÇÃO DE ENERGIA – ENCE autorizada pelo Inmetro. Todos os aparelhos de ar condicionado deverão ser acompanhados do manual de instruções em português para uso, conservação e manutenção dos equipamentos.	UN	1,00	3.118,80	3.118,80
012688	ARQUIVO DESLIZANTE EM CHAPA DE AÇO - AQ1 Descrição: Arquivo deslizante em aço chapa 26 (espessura 0,46mm) na cor platina, com quatro gavetas e travamento único, fechamento através de tambor cilíndrico, com gavetas corredeiras reguláveis distanciadas a cada 400mm. O Sistema de deslizamento das gavetas será através de rolamento metálico em trilhos telescópicos de aço zincado. Os puxadores embutidos as dimensões do porta etiquetas também embutido é de 75 x 40mm. Deve ser tratado contra oxidação com fosfato de zinco e pintados com tinta especial com secagem em estufa; Após o processo acima descrito o produto deve seguir para uma estufa de alta temperatura para receber a pintura pelo processo eletrostático de pintura a pó, consolidando a superfície do	UN	2,00	542,50	1.085,00



		Equilíbrio			
	produto com 50 micra de espessura de tinta, no mínimo. Rodapé em chapa de aço pintada na mesma cor platina com sapatas niveladoras. Capacidade: 35kg por gaveta. Dimensões: Altura:105cm Largura:47cm Profundidade: 71cm				
012718	BALANÇA DIGITAL 15 KG - BL1	UN	1,00	990,00	990,00
	Descrição: Balança eletrônica digital com prato em aço inoxidável com capacidade de 15 kg, fabricada e aferida de acordo com o "Regulamento Técnico Metrológico para Instrumentos de Pesagem não Automáticos" - Portaria INMETRO nº 236, de 22 de dezembro de 1994. Classificação metrológica: "Tipo III". Dimensões: Dimensões mínimas do prato: 240 x 325 mm; Peso mínimo do equipamento: 3,100 kg; Capacidade: 15 kg; Divisão: de 5g em 5g. Características construtivas e funcionais: Gabinete em ABS. Display de LCD de 5 dígitos com mínimo de 12mm de altura. Teclado de membrana composto de teclas e funções. Pés reguláveis. Nível de bolha. Desligamento automático. Temperatura de operação de -10°C a +40°C ou com redução dessa faixa de temperatura. Umidade relativa suportada: 10% a 90%, sem condensação. Tensão elétrica: 110VCA / 220VCA. Comutação automática de voltagem. Frequência de rede elétrica: 60 Hz. Consumo máximo: 10W. Bateria interna. Plugue e cordão de alimentação com certificação INMETRO. Dimensionamento da fiação, plugue e conectores elétricos compatíveis com a corrente de operação. Matérias primas, tratamentos e acabamentos: Base em aço galvanizado ou em ABS injetado. Prato removível em aço inoxidável AISI 430, com cantos arredondados e bordas dotadas de ressalto para retenção de pequenas quantidades de líquidos; Suportes do prato em alumínio injetado; Gabinete construído em ABS injetado.				
012663	CADEIRA DE ALIMENTAÇÃO (C1)	UN	6,00	451,50	2.709,00
	Descrição: Cadeira alta de alimentação infantil dobrável, em conformidade com a ABNT NBR 15991-1:2011 Cadeiras altas para crianças – Parte 1: Requisitos de segurança, e ABNT NBR 15991-2:2011 Cadeiras altas para crianças – Parte 2: Métodos de ensaio. Dimensões: Proteção lateral: mínimo de 140 mm, medidos do topo da proteção lateral à superfície do assento (medições realizadas conforme item 6.12 da ABNT NBR 15991-2); Altura do encosto: mínima de 250 mm, medidos na posição vertical (medições realizadas conforme item 6.9.2 da ABNT NBR 15991-2). Borda frontal do assento: raio mínimo de 5 mm. Obs.: Nos casos em que o encosto da cadeira possua ângulo menor que 60º em relação à horizontal (medição realizada conforme item 6.9.1 da ABNT NBR 15991-2), o comprimento mínimo do encosto deve ser de 400 mm (medição realizada conforme item 6.9.3 da ABNT NBR 15991-2). Características: Cadeira dobrável, com estrutura tubular de seção circular em aço carbono; Assento e encosto acolchoados com espuma revestida de lona vinílica laminada com tecido; Braços ou dispositivo para proteção lateral; Bandeja em (PP) polipropileno injetado, na cor BRANCA, removível ou articulada; Apoio para os pés em (PP) polipropileno injetado, removível ou articulado; Sapatas antiderrapantes. A cadeira pode alternativamente ser dotada de dois rodízios, desde que estes possuam freios; Cinto tipo suspensório; Pintura dos elementos metálicos em tinta em pó híbrida Epóxi / Poliéster, eletrostática, brilhante, polimerizada em estufa, e espessura mínima de 40 micrometros na cor CINZA.				
012696	ESCORREGADOR COM RAMPA E UMA ESCADA DE DEGRAUSEM POLIETILENO - ES	UN	1,00	1.399,50	1.399,50
	Público Alvo: Crianças a partir de 3 anos Características: Rampa contínua ou com ondulações e uma escada de degraus; Fixação da rampa à escada através de barras de polietileno laterais ou central; Corrimão incorporado à própria escada, sem saliências e com laterais arredondadas no topo da escada; Topo da escada com duas laterais altas para dar segurança; Polietileno pelo processo de rotomoldagem, composto com aditivos anti-estático e aditivo anti-				





Item	Descrição	Quantidade	Valor Unitário	Valor Total	
012714	<p>UV que protejam contra raios solares, garantindo a cor do produto; Materiais que possibilitem a reciclagem após o término da vida útil; Peças multicoloridas; Não tóxico. Dimensões Largura: 59cm; Altura: 128cm; Comprimento: 205cm Tolerância: +/- 5% Manual de Instrução</p> <p>O produto deve conter manual de instrução em Português para montagem, instalação e uso do brinquedo.</p> <p>ESTERILIZADOR DE MAMADEIRAS PARA MICROONDAS - ES</p> <p>Descrição: Esterilizador de mamadeira a vapor, para uso em microondas, com capacidade mínima de 4 mamadeiras. Dimensões: Altura: máximo 180mm. Diâmetro / Largura: máximo 280mm. Características construtivas: Base em polipropileno copolímero, dotado de dispositivos internos para acondicionamento de, no mínimo, 4 mamadeiras. Tampa em plástico em polipropileno copolímero, transparente, com cliques e/ou presilhas para fechamento hermético. Requisitos de segurança: O esterilizador deve ser construído de modo a proporcionar proteção adequada contra contato acidental com partes quentes (bordas, superfícies), que possam expor o usuário a risco de queimaduras durante a operação. O esterilizador não deve apresentar elementos perfurantes, arestas cortantes ou irregulares que possam vir a causar riscos aos usuários, em utilização normal ou durante a higienização. O produto não deve oferecer risco toxicológico ou eliminar resíduos químicos durante sua utilização. Matérias-primas: As matérias primas utilizadas na fabricação do produto devem atender às normas técnicas específicas para cada material. Base e tampa do produto confeccionadas em polipropileno copolímero.</p>	UN	2,00	203,00	406,00
012712	<p>FORNO DE MICROONDAS 30 L - MI</p> <p>Descrição: Forno de microondas Capacidade: Volume útil mínimo de 30 litros, resultado do produto das dimensões internas da cavidade do equipamento. Características construtivas: Gabinete monobloco em aço galvanizado revestido interna e externamente com pintura eletrostática em pó, na cor branca. Iluminação interna. Painel de controle digital com funções pré-programadas. Timer. Relógio. Porta com visor central, dotada de puxador e/ou tecla de abertura. Dispositivos e travas de segurança. Sapatas plásticas. Prato giratório em vidro. Dimensionamento da fiação, plugue e conectores elétricos compatíveis com a corrente de operação. Plugue e cordão de alimentação com certificação IN METRO. Voltagem: 110V ou 220V (conforme demanda). Indicação da voltagem no cordão de alimentação (ra bicho) do aparelho. Selo de certificação INMETRO. Matérias-primas, tratamentos e acabamentos: As matérias primas utilizadas na fabricação do equipamento devem atender às normas técnicas específicas para cada material. Todas as partes metálicas deverão estar isentas de rebarbas e arestas cortantes. Todas as fixações visíveis, parafusos, arruelas deverão possuir proteção adequada contra corrosão/ oxidação ou serem fabricados em aço inox. As dobradiças e vedações da porta, bem como partes associadas devem ser construídas de modo a suportar desgastes em uso normal.</p>	UN	2,00	609,00	1.218,00
012698	<p>GIRA-GIRA OU CARROCEL - CR</p> <p>Público Alvo: Crianças a partir de 2 anos Características: Peça composta por três partes: base, assentos e volante; Base com textura antiderrapante; Volante central; Acabamento sem saliências e com laterais redondas; Três assentos anatômicos e apoio para os pés; Polietileno pelo processo de rotomoldagem, composto com aditivos anti-estático e aditivo anti-UV que protejam contra raios solares, garantindo a cor do produto; Materiais que possibilitem a reciclagem após o término da vida útil; Em diversas cores; Não tóxico.</p>	UN	1,00	1.890,00	1.890,00



Item	Descrição	Unidade	Quantidade	Valor Unitário	Valor Total
012664	<p><b>POLTRONA INDIVIDUAL ESTOFADA (PO)</b></p> <p>Dimensões: Diâmetro: 100cm Altura: 55cm Tolerância: +/- 5% Manual de Instrução: O produto dev e conter manual de instrução em Português para montagem, instalação e uso do brinquedo.</p> <p>Descrição: Poltrona individual estofada, revestida em couro sintético, dotada de apóia-braços. Características de estabilidade, resistência e durabilidade, conforme NBR 15164:2004 / Móveis estofados - Sofás.</p> <p>Dimensões: Profundidade útil do assento: 450mm +/- 20mm Largura útil do assento: 470 +/- 20mm Altura (h) da superfície do assento: 420 +/- 10mm Extensão vertical (h) do encosto: mínimo de 500mm Largura útil do encosto: 470 +/- 20mm Inclinação da superfície do assento (em relação à horizontal): entre -2° a -7° Ângulo do encosto (em relação ao plano do assento) : 100° +/-10° Altura do apoio de braços (em relação ao assento): 220 +/-20mm Largura mínima do apoio de braços: 80mm</p> <p>Características: Estrutura confeccionada em perfis tubulares metáli cos de aço carbono, com secção circular, com diâmetro mínimo de 1", e espes sura de parede mínima de 1,5mm; Partes metálicas unidas por meio de solda; Pés metálicos aparentes e cromados, com ponteiras ajustáveis metálicas e partes em contato com o piso em polipropileno; Pintura dos elementos metálicos em tinta em pó híbrida Epóxi / Poliéster, eletrostática, brilhante, polimerizada em estufa, e spessura mínima de 40 micrometros na cor CINZA; Cintas elásticas internas para sustentação do asse nto e do encosto; Laterais (braços), base (suporte do assento) e fundo (suporte do encosto) montados na configuração de prisma retangular, onde se encaixam as almofadas de assento e encosto; Cada um destes elementos deve possuir espessura mínima de 100mm, sendo inteiramente revestido em couro sintético, recebendo camadas internas de espuma laminada (espessura mínima de 10mm) nos pontos de contato com o usuário, de modo que toda a superfície do móvel, exceto a inferior, seja almofadada; Superfície inferior da base, revestida de tecido não tecido (TNT) de gramatura mínima de 70g/m², fixado por meio de botões de pres são espaçados a cada 20cm ou velcro em todo o perímetro, que permitam sua remoção para inspeção e limpeza; Almofada removí vel do assento confeccionada em espuma de densidade D-26, com mínimo de 140 mm de espessura, com inclinação de 4°, fixada por meio de fitas "velcro", inteiramente encapada com couro sintético, dotada de uma sub-camada de TNT sob a superfície. Fecho em "zíper" no verso para remoção da capa; Almofada removí vel do encosto confeccionada em espuma de densidade D-23 com mínimo de 100mm de espessura, com inclinação de 100° em relação ao assento, fixada por meio de fitas "velcro", inteiramente encapada com couro sintético, dotada de uma subcamada de TNT sob a superfície. Fecho em "zíper" no verso para remoção da capa; Couro sintético para os revestimentos, texturizado, atóxico, laminado internamente com tecido de poliéster, com gramatura acima de 500g/m² e espessura mínima de 0,8mm, de odor neutro, na cor PRETA.</p>	UN	4,00	979,50	3.918,00
012740	<p><b>PROCESSADOR DE ALIMENTOS/CENTRIFUGA (DOMESTICO) MT</b></p> <p>Descrição: Multiprocessador de alimentos, com lâminas multifu ncionais, modelo doméstico. Capacidade: Tigela grande: aprox. 2 litros de ingredientes líquidos ou 3 kg de massa.</p> <p>Características construtivas: Lâminas multifuncionais fabricadas em aço inoxidáv el. Tigela extragrande, com capacidade aprox. para 2 litros de ingredientes líquidos ou 3kg de massa. Tampa da tigela com bocal largo para absorver frutas, legumes e verduras inteiras. Com 2 ajustes de velocidade e função pulsar que permita o controle preciso da duração e frequência do processamento. Segurança: detecção de tampa e tigela e freio mecâ nico de 1,5s. Cabo com armazenamento integrado. Base firme com pés antidesslizantes (ventosa). Motor com potência de 700W. Voltagem: 110V e 220V. Dimensionamento e robustez da fiação, plugue e conectores elétricos compatí veis com a corrente de operação. Cordão de alimentação (rabicho) certificado pelo I NMETRO, com indicação da voltagem. Os acessórios devem combinar com a cor da velocidade; e possibilitar a limpeza em lava louças. Acessórios: batedor para mistura de massas leves e pesadas; 1 faca de corte em aço inoxidáv el para carnes, legumes e verduras; 2 discos de metal para ralar e picar em pedaços finos e médios; líquidificador (jarra) com tampa, com capacidade para 1,5 litros para misturar, triturar e mexer ingredientes variados; 1 disco emulsificador para preparar alimentos como clara em neve e maionese.</p> <p>Matérias primas, tratamentos e acabamentos:</p>	UN	1,00	334,50	334,50





As matérias primas utilizadas na fabricação do produto devem atender às normas técnicas específicas para cada material.					
Estrutura, pilão e botão de velocidade fabricados em ABS.					
Disco emulsificador fabricado em PP.					
Pilão interno, tigela com tampa e liquidificador fabricados em SAN.					
Discos e lâminas de corte fabricados em aço inoxidável.					
O equipamento e seus componentes devem ser isentos de rebarbas, arestas cortantes ou elementos perfurantes.					
012729	SECADORA DE ROUPAS 10 KG - SC	UN	1,00	2.034,20	2.034,20
Descrição:					
Duto de exaustão					
Sistema anti-rugas					
Secagem por tombamento auto-reversível					
Seletor de temperatura de secagem					
Seca 10Kg de roupas centrifugadas					
Consumo de energia: 0,2 kWh					
Voltagem: 110V ou 220V (não é bivolt)					
Cor: branco					
Dimensões aproximadas: 85x60x54 cm (AxLxP)					
Peso aproximado: 30Kg					
OBS: Todos os equipamentos acima relacionados deverão atender a referências de mercado (comercializado em prateleira), utilizando marcas nacionais e focar em produtos que sejam regulados compulsoriamente. Todos os equipamentos acima relacionados deverão possuir os selos de eficiência relacionados ao seu desempenho e identificação de certificação compulsória. A etiquetagem determina a redução no consumo de energia elétrica em eletrodomésticos.					
012704	SOFÁ DE MATERIAL LAVÁVEL - SF1	UN	1,00	779,50	779,50
Descrição: Sofá de dois lugares em material lavável e pés em alumínio revestido;					
Características:					
Revestimento Superior em laminado de PVC com reforço em manta (Korino) CV 20;					
Acabamento inferior em Tela de Ráfia;					
ESTRUTURA					
Madeira de pinus e eucalipto proveniente de reflorestamento com imunização contra mofo, cupim e microorganismos. Sustentação do assento e encosto com cintas Elásticas de alta resistência. Travamento da estrutura com grampos fixados com grampeadores pneumáticos.					
ESPUMAS					
Espuma de poliuretano. Assento: Densidade D-23					
Braço: Densidade D-20					
Encostos: Densidade D-20					
Dimensões:					
Altura do assento do sofá ao chão: 73cm					
Assento do estofado: 125 cm x 75 cm					
012736	TELEVISÃO LCD 32" - TV	UN	2,00	1.291,20	2.582,40
Descrição:					
Digital Crystal Clear para detalhes profundos e nitidez					
Tela LCD HD com resolução de 1366x768p					
28,9 bilhões de cores					
Taxa de contraste dinâmico de 26000:1					
Incrível surround					
Potência de áudio de 2x15W RMS					
Duas entradas HDMI para conexão HD totalmente digital em um único cabo					
Easy Link: controle fácil da TV e dispositivo conectado por HDMI CEC					
Entrada para PC para usar a TV como monitor de computador					
Conversor TV digital interno					
Dimensões:					
Altura: 54,40 cm					
Largura: 80,90 cm					
Profundidade: 9,20 cm					
Peso: 18Kg					
012738	VENTILADORES DE TETO - VT	UN	13,00	264,25	3.435,25
Descrição:					
Ventiladores para serem acoplados ao teto com 130W de potência, e 3 velocidades.					
Características:					
Comprimento – 48cm					
Largura – 23,5cm					
Altura – 26cm					
				TOTAL	36.187,00
				TOTAL GERAL	36.187,00



# Município de Santo Antonio do Sudoeste

Estado Do Paraná

## PARECER CONTÁBIL

**ASSUNTO:** Aquisição de mobiliário e equipamentos diversos para uma creche – Resolução CD/FNDE 14/2012.

### 1 RETROSPECTO

Trata-se de **fase interna** de licitação, onde procedimento veio acompanhado da Solicitação com Estimativa de Quantidade e Preços, Orçamentos e o Termo de Referência.

O Departamento de Licitações encaminhou os autos para avaliação contábil por parte desta Secretaria, levando-se em consideração o disposto no artigo 38, inciso VI e parágrafo único, da Lei nº 8.666/93.

É o relatório.

### 2 CONCLUSÃO

ANTE O EXPOSTO, esta Secretaria de Contabilidade e Finanças, **CERTIFICA** que para validade dos atos:

- i. Há recursos orçamentários para pagamento das obrigações originadas da Aquisição de mobiliário e equipamentos diversos para uma creche – Resolução CD/FNDE 14/2012., ao custo máximo de **R\$ 36.187,00 (Trinta e Seis Mil, Cento e Oitenta e Sete Reais)**;
- ii. Que os gastos com esta licitação não comprometem os recursos mínimos destinados à saúde e à educação. O parecer contábil constitui exigência prescrita nos artigos 212 e 216, parágrafo 6º, ambos da Constituição Federal de 1988. O artigo 212 impõe aos entes federados a vinculação de parcela da arrecadação tributária, enquanto que o artigo 216, parágrafo 6º apenas faculta a vinculação de tais receitas. Além disso, o artigo 167 da Carta Política abre uma exceção à regra da impossibilidade de vinculação da receita proveniente de impostos, autorizando, contudo, quando se tratar de repasses destinados à saúde e à educação;
- iii. Que existe adequação orçamentária e financeira compatíveis com o Plano Plurianual (PPA) e a Lei de Diretrizes Orçamentárias (LDO), conforme abaixo:

Dotações					
Exercício da despesa	Conta da despesa	Funcional programática	Fonte de recurso	Natureza da despesa	Grupo da fonte
2019	1880	06.003.12.365.1202.2026	103	4.4.90.52.12.00	Do Exercício
2019	1891	06.003.12.365.1202.2026	137	4.4.90.52.00.00	Do Exercício

É o parecer, submetido a honrosa apreciação de Vossa Senhoria.

Santo Antonio do Sudoeste – Paraná, 18/11/2019.

  
**ANA MARIA BANDEIRA**  
Contadora  
CRC 066191/PR





# Município de Santo Antonio do Sudoeste

Estado Do Paraná

## PARECER JURÍDICO

**ASSUNTO:** Aquisição de mobiliário e equipamentos diversos para uma creche – Resolução CD/FNDE 14/2012.

### 1 RETROSPECTO

Trata-se de *fase interna* de licitação em que o GABINETE DA SECRETARIA DE EDUCAÇÃO, pretende a disposta aquisição ao custo máximo de **R\$ 36.187,00 (Trinta e Seis Mil, Cento e Oitenta e Sete Reais)**.

O procedimento veio acompanhado da Solicitação com Estimativa de Quantidade e Preços, Orçamentos e o Termo de Referência e Parecer Contábil.

O Departamento de Licitações encaminhou os autos para avaliação jurídica por parte desta Procuradoria Jurídica, levando-se em consideração o disposto no artigo 38, inciso VI e parágrafo único, da Lei nº 8.666/93.

É o relatório.

### 2 FUNDAMENTAÇÃO

#### 2.1 CONSIDERAÇÕES GERAIS SOBRE O PROCEDIMENTO LICITATÓRIO

A obrigatoriedade de licitar consta na Constituição Federal de 1988, em seu artigo 37, inciso XXI.

O procedimento licitatório visa garantir não apenas a seleção da proposta mais vantajosa para a Administração, mas sim, visa assegurar o princípio constitucional da isonomia entre os potenciais prestadores do serviço ou fornecedores do objeto pretendido pelo Poder Público.

Entretanto, como destacado acima, a própria Constituição Federal, em seu artigo 37, inciso XXI, ao fazer exigência da licitação, ressalva “**aos casos especificados na legislação**”, abre a possibilidade da lei ordinária fixar hipóteses para estabelecer exceções à regra de licitar, que é exatamente o que se observa pela disposição dos artigos 24 e 25 da Lei nº 8.666/93, que tratam, respectivamente, sobre os casos de dispensa e inexigibilidade de licitação.

Paralelamente, o artigo 15 da Lei nº 8.666/93 e o artigo 11 da Lei 10.520/02 preveem que as contratações de serviços e a aquisição de bens, poderão ser processadas através do Sistema de Registro de Preços, preferencialmente adotando-se a modalidade pregão.

Feitas essas considerações prévias, passa-se ao exame do caso concreto.



## Município de Santo Antonio do Sudoeste

Estado Do Paraná

### 2.2 O CASO CONCRETO

Levando-se em consideração os documentos que instruem o presente procedimento, e aqueles que são necessários em todos e quaisquer procedimentos licitatórios, passa a analisá-los, objetivamente:

- I. **Modalidade:** *por tratar-se de **aquisição de produtos comuns** o pregão é a modalidade adequada para a licitação pretendida, como prevê artigo 1º da Lei nº 10.520/02;*
- II. **Tipo de apuração:** *Menor Preço, Por item;*
- III. **Justificativa de preço:** *ao Termo de Referência foram anexados orçamentos, sendo que o preço que a Administração está disposta a pagar corresponde a média dos valores pesquisados, conforme solicitação anexa. Salienta-se que fica excluída da análise deste parecer a verificação da compatibilidade dos preços fixados no Termo de Referência com os de mercado, já que estes são objeto de pesquisa e valorização exclusiva do servidor solicitante da contratação.*
- IV. **Justificativa de quantidade:** *ao Termo de Referência foram anexados adequadamente as quantidades pretendidas com base nas necessidades das Secretárias da municipalidade, conforme solicitação anexa. Salienta-se que fica excluída da análise deste parecer a verificação da compatibilidade das quantidades fixadas no Termo de Referência, já que estes são objeto de pesquisa e valorização exclusiva do servidor solicitante da contratação.*
- V. **Parecer contábil:** *a Secretaria de Contabilidade e Finanças exarou parecer no qual atesta que os gastos com esta licitação não comprometem os recursos mínimos destinados à saúde e à educação. O parecer contábil constitui exigência prescrita nos artigos 212 e 216, parágrafo 6º, ambos da Constituição Federal de 1988. O artigo 212 impõe aos entes federados a vinculação de parcela da arrecadação tributária, enquanto que o artigo 216, parágrafo 6º apenas faculta a vinculação de tais receitas. Além disso, o artigo 167 da Carta Política abre uma exceção à regra da impossibilidade de vinculação da receita proveniente de impostos, autorizando, contudo, quando se tratar de repasses destinados à saúde e à educação.*
- VI. **Edital:** *o edital atende às exigências prescritas na Lei nº 10.520/02, e no artigo 48, inciso I, da Lei Complementar nº 123/06, alterado pela Lei Complementar nº 147/14, que impõe que a Administração Pública realize processo licitatório destinado exclusivamente à participação de microempresas e empresas de pequeno porte nos itens de contratação cujo valor seja de até R\$ 80.000,00 (oitenta mil reais), e nos casos de valores superiores, estabelece no certame cota de até 25% (vinte e cinco por cento) para bens de natureza divisível do objeto, para a contratação de microempresas e empresas de pequeno porte.*





# Município de Santo Antonio do Sudoeste

Estado Do Paraná

## 3 CONCLUSÃO

ANTE O EXPOSTO, esta Procuradoria Jurídica **OPINA** pela **viabilidade** da Aquisição de mobiliário e equipamentos diversos para uma creche – Resolução CD/FNDE 14/2012., via **Pregão, tipo Menor Preço, Por item** ao custo máximo de **R\$ 36.187,00 (Trinta e Seis Mil, Cento e Oitenta e Sete Reais)**.

Ainda, como condição de validade dos atos, o Departamento de Licitações ainda deverá, nessa ordem:

- i. No prazo de 3 (três) dias, comunicar a autoridade superior (Prefeito Municipal), para ratificação;
- ii. Publicar o Pregão nos veículos de publicação oficiais, no prazo mínimo de 8 (oito) dias úteis exigidos na Lei 10.520/02; e,
- iii. Publicar no Mural de Licitações do Tribunal de Contas do Estado do Paraná, conforme determina o artigo 2º, inciso I, da Instrução Normativa nº 37/2009, do TCE/PR.

É o parecer, submetido a honrosa apreciação de Vossa Senhoria.

Santo Antonio do Sudoeste – Paraná, 18/11/2019.

  
**CINTIA FERNANDA LANZARIN**  
Procuradora Geral  
Advogada - OAB 32.208-PR



# Município de Santo Antonio do Sudoeste

Estado Do Paraná

## TERMO DE AUTORIZAÇÃO DE ABERTURA DE LICITAÇÃO

**O PREFEITO MUNICIPAL**, na qualidade de Ordenador de Despesas, responsável pela Prefeitura Municipal, no uso de suas atribuições legais e,

**Considerando**, a necessidade da Aquisição de mobiliário e equipamentos diversos para uma creche – Resolução CD/FNDE 14/2012.

**Considerando**, o Parecer Contábil no qual atesta que os gastos com esta licitação não comprometem os recursos mínimos destinados à saúde e à educação, havendo adequação orçamentária e financeira da despesa, a Lei Orçamentária em vigor neste exercício, bem como, compatibilidade com o Plano Plurianual (PPA) e a Lei de Diretrizes Orçamentárias (LDO) e saldo orçamentário suficiente conforme exarado pela Contadora deste Município.

**Considerando**, o Parecer Jurídico opina pela viabilidade da Aquisição de mobiliário e equipamentos diversos para uma creche – Resolução CD/FNDE 14/2012., via Pregão, ao custo máximo de **R\$ 36.187,00 (Trinta e Seis Mil, Cento e Oitenta e Sete Reais)**, emitido pela Procuradora Jurídica deste Município.

### Resolve:

- i. Autorizar a realização da supracitada despesa;
- ii. Determinar ao Departamento de Licitações o impulso do procedimento adequado à seleção de fornecedor/prestador através de licitação ou contratação direta, conforme for a hipótese mais vantajosa ao Erário Municipal.

Registre-se, Publique-se e Cumpra-se.

Santo Antonio do Sudoeste – Paraná, 18/11/2019.

  
**ZELIRIO PERON FERRARI**  
Prefeito Municipal





## Município de Santo Antonio do Sudoeste

Estado Do Paraná

### **PARECER PARA REALIZAÇÃO DE PREGÃO PRESENCIAL 091/2019 PROCESSO 837/2019, DE 18 DE NOVEMBRO DE 2019**

**A ADMINISTRAÇÃO MUNICIPAL**, neste ato representado por seu Prefeito Municipal, no uso de suas atribuições legais, vem apresentar sua justificativa e determinação para execução do Processo de Pregão em questão, na forma Presencial,

**Considerando**, o que rege o § 4º do Art. 1.º do Decreto 10.024/19, de 20 de setembro de 2019, a inviabilidade da utilização do pregão na forma eletrônica deverá ser justificada.

**Considerando** o Acórdão nº 2605/18 do Tribunal de Contas do Tribunal de contas, a opção pelo pregão presencial deverá ser amparada por justificativa.

**Considerando**, que visto o seguido por outras entidades públicas que o principal aspecto a ser observado no que se refere à opção pela modalidade de pregão presencial é a possibilidade de se imprimir maior celeridade à contratação de bens e serviços comuns, sem prejuízo à competitividade.

**Considerando**, que o supramencionado Decreto e o Acórdão estabelecem a obrigatoriedade da utilização da modalidade de licitação Pregão, nas licitações realizadas com a utilização de recursos repassados voluntariamente pela União e Estado; E que os mesmos estabelecem também a preferência pela utilização da modalidade Pregão na sua forma Eletrônica, contudo não descarta a possibilidade da utilização da forma presencial desde que justificada.

**Considerando**, que para a realização de pregão eletrônico necessita-se da utilização de plataforma de uso e acesso específica, e ainda, necessita de treinamento próprio, e, literalmente, direcionado, a depender da qual se utilize. E que este Município ainda não possui servidor capacitado para tal utilização da plataforma, bem como acesso à respectiva plataforma.

**Considerando**, que o Pregão Presencial, além de mais prático, fácil, simples, visa ainda garantir a observância do princípio constitucional da isonomia, permitindo a participação de quaisquer interessados que atendam aos requisitos exigidos, e a selecionar a proposta mais vantajosa para a Administração, mediante sessão pública, por meio de propostas de preços escritas e lances verbais, além de ser eminentemente público e aberto, não resultando, desta forma, em qualquer prejuízo para a Administração.

**Resolve:**

- i. Esclarecer que ainda para esta municipalidade, a modalidade de Pregão Eletrônico mesmo sendo a forma preferencial, torna-se inviável;
- ii. Determinar ao Departamento de Licitações o impulso do procedimento na forma de Pregão Presencial para a seleção de fornecedor, conforme for a hipótese mais vantajosa ao Erário Municipal.

Registre-se, Publique-se e Cumpra-se.

Santo Antonio do Sudoeste – Paraná, 18/11/2019.

  
**ZELIRIO PERON FERRARI**  
Prefeito Municipal



## Município de Santo Antonio do Sudoeste

Estado Do Paraná

**AVISO DE LICITAÇÃO**  
**EDITAL DE PREGÃO PRESENCIAL Nº 091/2019**  
**PROCESSO Nº 837/2019**  
**EXCLUSIVA PARA MICROEMPRESA E EMPRESA DE PEQUENO PORTE**

O MUNICÍPIO DE SANTO ANTONIO DO SUDOESTE Estado do Paraná, por seu Prefeito Municipal, Senhor ZELIRIO PERON FERRARI, e a Pregoeira, designada pela Portaria nº 20.286/2019, no uso de suas atribuições legais, avisa aos interessados que realizará no dia 02/12/2019, as 14:00 horas, a abertura da licitação na modalidade de Pregão Presencial, menor preço Por item, que tem por objeto: Aquisição de mobiliário e equipamentos diversos para uma creche – Resolução CD/FNDE 14/2012.

Data para protocolo e entrega dos envelopes proposta e habilitação, juntamente com o credenciamento: 02/12/2019, as 14:00 horas.

Local da realização da sessão pública do pregão: sala do Departamento de Licitações, na sede da Administração Municipal, na Avenida Brasil, 1431, 1º andar, centro, na cidade de Santo Antonio do Sudoeste – Paraná.

Edital na íntegra, inclusive com anexos, à disposição no Departamento de Licitações, no mesmo endereço e no site [www.pmsas.pr.gov.br](http://www.pmsas.pr.gov.br) licitações. Demais informações telefone (46) 3563-8000 e ainda por e-mail [licitacao@pmsas.pr.gov.br](mailto:licitacao@pmsas.pr.gov.br).

Santo Antonio do Sudoeste, 18 de novembro de 2019.

  
**ZELIRIO PERON FERRARI**  
 Prefeito Municipal

  
**ELIANE BRUM**  
 Pregoeira

CERTIDÃO DE PUBLICAÇÃO	
DATA:	<u>19/11/2019</u>
JORNAL:	<u>AmP</u>
EDIÇÃO:	<u>1889</u>
Departamento de Licitação	

CERTIDÃO DE PUBLICAÇÃO	
DATA:	<u>19/11/2019</u>
JORNAL:	<u>Tribuna Regional</u>
EDIÇÃO:	<u>1629</u>
Departamento de Licitação	



055/2005. Informações obtidas através do Fone/Fax (0xx44) 3542-1155.

Santa Cruz de Monte Castelo/PR, 18 de novembro de 2019.

**FRANCISCO ANTÔNIO BONI**  
Prefeito Municipal

**Publicado por:**  
Wallison da Silva Mendes  
**Código Identificador:**6F55C539

**ESTADO DO PARANÁ**  
**PREFEITURA MUNICIPAL DE SANTA LÚCIA**

**EXECUTIVO MUNICIPAL**  
**CONTRATO DE FORNECIMENTO DE BENS/SERVIÇOS Nº**  
**154/2019**

**Ref. Licitação Processo dispensa nº 60/2019.**

EXTRATO

Partes:

Contratante: MUNICÍPIO DE SANTA LÚCIA;  
Contratada: L.H.S. COMERCIO DE GENEROS ALIMENTICIOS LTDA;

Objeto:

Aquisição de produtos para cesta de natal para os funcionários públicos do município de Santa Lúcia.

Valor:

R\$ 9.214,75 (Nove Mil, Duzentos e Quatorze Reais e Setenta e Cinco Centavos).

Prazo de Execução: 01/01/2020.

Prazo de Vigência: 01/01/2020.

Data da Assinatura: 18/11/2019.

**Publicado por:**  
Guilherme Cavalheiro Nunes  
**Código Identificador:**E5D19552

**SECRETARIA DE ADMINISTRAÇÃO**  
**PORTARIA Nº 102/2019 DATA: 18/11/2019**

Prefeito Municipal de Santa Lucia, Estado do Paraná, no uso de suas atribuições legais e em conformidade com a Lei Municipal nº 738/2017,

**RESOLVE**

**Art. 1º** - Autorizar o lançamento de 03 (três) diárias ao Sr. **RENATO TONIDANDEL**, em decorrência da viagem a Curitiba, para reunião na FUNDEPAR/SEED, audiência na FUNASA, CASA CIVIL e Visita aos Deputados Estaduais representantes de nosso Município. Nos dias 18, 19 e 20 de novembro de 2019.

**MARCA E MODELO:** RENAULT - FLUENCE  
**PLACA:** AYW 2038

**Art. 2º** - Esta portaria entra em vigor a partir desta data, revogando-se as disposições em contrário.

Santa Lucia, Estado do Paraná, em 18 de novembro de 2019.

**RENATO TONIDANDEL**  
Prefeito Municipal

**Publicado por:**  
Luana Strancher França  
**Código Identificador:**ED73CC09

**SECRETARIA DE ADMINISTRAÇÃO**  
**DECRETO Nº 302/2019 DATA: 18/11/2019 CONCEDE FÉRIAS**  
**A SERVIDORA E DAS OUTRAS PROVIDENCIAS.**

**RENATO TONIDANDEL**, PREFEITO DO MUNICÍPIO DE SANTA LÚCIA – PR, no uso das atribuições que lhe são conferidas por lei;

**DECRETA**

Art. 1º Considerando o que concerne o disposto do artigo 84 da Lei Municipal nº 314/2009 (Plano de Carreira dos Servidores), **concede** a servidora municipal, abaixo relacionado, férias normais com gozo de 30 dias consecutivos, conforme segue:

Nome	Cargo	Período de gozo	Data de retorno
ANGELA APARECIDA DALAZEN	AUXILIAR DE SERVIÇO DE SAUDE	18/11/2019 a 17/12/2019	18/12/2019

Art. 2º. Este decreto entra em vigor nesta data, revogando-se as disposições em contrário.

Gabinete do Prefeito Municipal de Santa Lúcia, Estado do Paraná, em 18 de novembro de 2019.

**RENATO TONIDANDEL**  
Prefeito Municipal

**Publicado por:**  
Luana Strancher França  
**Código Identificador:**F263B6B8

**SECRETARIA DE ADMINISTRAÇÃO**  
**RESOLUÇÃO CMAS Nº. 08/2019**

Apreciação e aprovação Demonstrativo Sintético Anual da Execução Físico-Financeira do Sistema Único de Assistência Social do ano de 2018 e Demonstrativo Sintético Anual Gestão do PBF e Gestão do Suas município de Santa Lucia - Paraná

O Conselho Municipal de Assistência Social – CMAS do município de Santa Lúcia - Estado do Paraná, no uso de suas atribuições legais que lhe confere a Lei Municipal nº 75/96 e,

Considerando a deliberação deste Conselho, em 21 de outubro de 2019,

**RESOLVE**

**Art. 1º** - Aprovar o Demonstrativo Sintético Anual da Execução Físico-Financeira do Sistema Único de Assistência Social do ano de 2018;

**Art. 2º** Aprovar o Demonstrativo Sintético Anual Gestão do PBF e Gestão do Suas do Ano de 2018.

**Art. 3º** - Esta Resolução entra em vigor na data de sua publicação, revogando as disposições em contrário.

Santa Lúcia, 18 de Novembro de 2019

**TEREZA CARNOSKI RANGEL**  
Presidente do CMAS

**Publicado por:**  
Luana Strancher França  
**Código Identificador:**A81DE1AA

**ESTADO DO PARANÁ**  
**PREFEITURA MUNICIPAL DE SANTO ANTÔNIO DO**  
**SUDOESTE**

**MUNICÍPIO DE SANTO ANTONIO DO SUDOESTE**  
**AVISO DE LICITAÇÃO**

EDITAL DE PREGÃO PRESENCIAL Nº 091/2019  
PROCESSO Nº 837/2019



**EXCLUSIVA PARA MICROEMPRESA E EMPRESA DE PEQUENO PORTE**

O MUNICÍPIO DE SANTO ANTONIO DO SUDOESTE Estado do Paraná, por seu Prefeito Municipal, Senhor ZELIRIO PERON FERRARI, e a Pregoeira, designada pela Portaria nº 20.286/2019, no uso de suas atribuições legais, avisa aos interessados que realizará no dia 02/12/2019, as 14:00 horas, a abertura da licitação na modalidade de Pregão Presencial, menor preço Por item, que tem por objeto: Aquisição de mobiliário e equipamentos diversos para uma creche – Resolução CD/FNDE 14/2012.

Data para protocolo e entrega dos envelopes proposta e habilitação, juntamente com o credenciamento: 02/12/2019, as 14:00 horas.

Local da realização da sessão pública do pregão: sala do Departamento de Licitações, na sede da Administração Municipal, na Avenida Brasil, 1431, 1º andar, centro, na cidade de Santo Antonio do Sudoeste – Paraná.

Editais na íntegra, inclusive com anexos, à disposição no Departamento de Licitações, no mesmo endereço e no site [www.pmsas.pr.gov.br](http://www.pmsas.pr.gov.br) licitações. Demais informações telefone (46) 3563-8000 e ainda por e-mail [licitacao@pmsas.pr.gov.br](mailto:licitacao@pmsas.pr.gov.br).

Santo Antonio do Sudoeste, 18 de novembro de 2019.

**ZELIRIO PERON FERRARI**  
Prefeito Municipal

**ELIANE BRUM**  
Pregoeira

**Publicado por:**  
Eliane Brum  
**Código Identificador:**9F9AD936

**MUNICÍPIO DE SANTO ANTONIO DO SUDOESTE**  
**EXTRATO DO CONTRATO Nº 272/2019**

TOMADA DE PREÇOS nº 05/2019

CONTRATANTE: MUNICÍPIO DE SANTO ANTONIO DO SUDOESTE - PR

CONTRATADA: ALEXANDRE EMANUEL SCHREINER - EPP  
CNPJ Nº 07.426.663/0001-11

Representante: ALEXANDRE EMANUEL SCHEREINER  
CPF nº 100.532.699-18

OBJETO: CONSTRUÇÃO DE BARRACÃO INDUSTRIAL  
VALOR TOTAL: R\$ 243.265,82 (Duzentos e Quarenta e Três Mil, Duzentos e Sessenta e Reais e Oitenta e Dois Centavos)

RAZO EXECUÇÃO DA OBRA: 150 Dias

VIGÊNCIA DO CONTRATO: 02/09/2020

Santo Antonio do Sudoeste, em 08/11/2019.

**ZELIRIO PERON FERRARI**  
Prefeito Municipal

**Publicado por:**  
Eliane Brum  
**Código Identificador:**867A1C65

**ESTADO DO PARANÁ**  
**PREFEITURA MUNICIPAL DE SÃO JERÔNIMO DA SERRA**

**SECRETARIA MUNICIPAL DE ADMINISTRAÇÃO**  
**PORTARIA 448/2019**

O PREFEITO MUNICIPAL DE SÃO JERÔNIMO DA SERRA – ESTADO DO PARANÁ, NO USO DE SUAS ATRIBUIÇÕES LEGAIS,

**RESOLVE**

**CONCEDER**, ao Sr. MADSON APARECIDO GOBBO, Professor do Ensino Fundamental PD-E, RG 8.139.576-4, RETORNO da Licença SEM Vencimentos, a partir de 18 de novembro de 2019.

**REGISTRE-SE E PUBLIQUE-SE**

São Jerônimo da Serra, 15 de novembro de 2019

**SIDNEY NAVARRO JUNIOR**  
Prefeito Municipal em Exercício

**Publicado por:**  
Wilson Monaris  
**Código Identificador:**5B656CFC

**SECRETARIA MUNICIPAL DE ADMINISTRAÇÃO**  
**PORTARIA 449/2019**

O PREFEITO MUNICIPAL DE SÃO JERÔNIMO DA SERRA – ESTADO DO PARANÁ, NO USO DE SUAS ATRIBUIÇÕES LEGAIS.

**RESOLVE:**

**EXONERAR**, o Sr. CASSEMIRO CHIBINSKI NETO, RG 4.943.800-1, do Cargo em Comissão de SECRETÁRIO DA AGRICULTURA, INDÚSTRIA E COMÉRCIO “AD-NUTUM”, a partir de 18 de novembro de 2019.

**REGISTRE-SE E PUBLIQUE-SE**

São Jerônimo da Serra, 15 de novembro de 2019

**SIDNEY NAVARRO JUNIOR**  
Prefeito Municipal em Exercício

**Publicado por:**  
Wilson Monaris  
**Código Identificador:**88FC1F1C

**SECRETARIA MUNICIPAL DE ADMINISTRAÇÃO**  
**PORTARIA 450/2019**

O PREFEITO MUNICIPAL DE SÃO JERÔNIMO DA SERRA – ESTADO DO PARANÁ, NO USO DE SUAS ATRIBUIÇÕES LEGAIS.

**RESOLVE:**

**EXONERAR**, a Sra. LUANA FERREIRA DE MELLO, RG 10.010.130-0, do Cargo em Comissão de CHEFE DA DIVISÃO DE FISCALIZAÇÃO E TRIBUTOS “AD-NUTUM”, a partir de 18 de novembro de 2019.

**REGISTRE-SE E PUBLIQUE-SE**

São Jerônimo da Serra, 15 de novembro de 2019

**SIDNEY NAVARRO JUNIOR**  
Prefeito Municipal em Exercício

**Publicado por:**  
Wilson Monaris  
**Código Identificador:**9B420BA7

**SECRETARIA MUNICIPAL DE ADMINISTRAÇÃO**  
**PORTARIA 451/2019**

O PREFEITO MUNICIPAL DE SÃO JERÔNIMO DA SERRA – ESTADO DO PARANÁ, NO USO DE SUAS ATRIBUIÇÕES LEGAIS,

**RESOLVE:**

**DESIGNAR**, o Sr. BRUNO BRAGATTO CUSTODIO, RG 7.217.244-2, funcionário municipal efetivo, nomeado em 01/04/2016, conforme Portaria 165/16 de 02/04/2016, para exercer a função de





ESTADO DO PARANÁ
PREFEITURA MUNICIPAL DE
FLOR DA SERRA DO SUL

DECRETO Nº 036/2019

Súmula: Dispõe sobre a Programação Financeira de Arrecadação Mensal e Cronograma de Execução Mensal de Desembolsos para o exercício Financeiro de 2020.

A Prefeita Municipal de Flor da Serra do Sul, Estado do Paraná, no uso de suas atribuições legais

DECRETA

Art. 1º - Em cumprimento as determinações emanadas no artigo 8º da Lei Complementar nº 101, de 19/11/2000, estabelece o cronograma de execução mensal de desembolso e a programação financeira de arrecadação mensal, para o exercício financeiro de 2020, na forma dos Anexos I e II do presente Decreto.

Art. 2º - As receitas previstas na Lei Orçamentária Anual, aprovada pela Lei Municipal nº 705, de 24/10/2019, para o exercício financeiro de 2020, ficam desdobradas em metas bimestrais de arrecadação na forma do Anexo III do presente Decreto, consoante ao disposto no artigo 13 da referida Lei Complementar.

Art. 3º - O Cronograma mensal de desembolsos e a programação financeira de arrecadação mensal poderão ser revisados mensalmente visando a sua adequação no comportamento efetivo da receita e a compatibilização da despesa às alterações oriundas da abertura de créditos adicionais e/ou do renajamento de dotações orçamentárias.

Art. 4º - Este decreto entra em vigor na data de sua publicação, revogadas as disposições em contrário.

GABINETE DA PREFEITA MUNICIPAL DE FLOR DA SERRA DO SUL, 07 de novembro de 2019.

LUCINDA RIBEIRO DE LIMA ROSA
PREFEITA MUNICIPAL

PREFEITURA DE FLOR DA SERRA DO SUL
ESTADO DO PARANÁ

ANEXO I
CRONOGRAMA DE EXECUÇÃO MENSAL DE DESEMBOLSO
EXERCÍCIO DE 2020

Table with 12 columns (months) and 13 rows (departments like Câmara Municipal, Sec. Adm. e Finanças, etc.) showing monthly disbursement amounts.

LUCINDA RIBEIRO DE LIMA ROSA
PREFEITA MUNICIPAL

MARINEZ MILITZ
CONTADORA

ANEXO II
PROGRAMAÇÃO FINANCEIRA DE ARRECADAÇÃO MENSAL
EXERCÍCIO DE 2020

Table with 12 columns (months) and 13 rows (types of revenue like Impostos, Taxas e Contrib. Mob., Receita de Contribuição, etc.) showing monthly revenue amounts.

LUCINDA RIBEIRO DE LIMA ROSA
PREFEITA MUNICIPAL

MARINEZ MILITZ
CONTADORA

METAS BIMESTRAIS DE ARRECADAÇÃO
Exercício de 2020

Table with 8 columns (bimesters) and 13 rows (types of revenue) showing bi-monthly revenue targets.

LUCINDA RIBEIRO DE LIMA ROSA
PREFEITA MUNICIPAL

MARINEZ MILITZ
CONTADORA

Anexo III

ESTADO DO PARANÁ
PREFEITURA DE SANTO ANTONIO DO SUDESTE
AVISO DE LICITAÇÃO
EDITAL DE PREGÃO PRESENCIAL Nº 091/2019
PROCESSO Nº 837/2019 - EXCLUSIVA PARA MICROEMPRESA E EMPRESA DE PEQUENO PORTE

ESTADO DO PARANÁ
PREFEITURA DE SANTO ANTONIO DO SUDESTE
EXTRATO DO CONTRATO Nº 272/2019
TOMADA DE PREÇOS Nº 05/2019. CONTRATANTE: MUNICÍPIO DE SANTO ANTONIO DO SUDESTE - PR

ESTADO DO PARANÁ
PREFEITURA MUNICIPAL DE SALGADO FILHO
PORTARIA Nº. 281/2019
SÚMULA- Revoga Portarias que especifica e dá outras providências. HELTON PEDRO PFEIFER, Prefeito Municipal de Salgado Filho, Estado do Paraná, no uso de suas atribuições legais, RESOLVE:

ESTADO DO PARANÁ
PREFEITURA MUNICIPAL DE SALGADO FILHO
PORTARIA Nº.280/2019
SÚMULA - Concede Férias para Servidora Pública Municipal e dá outras providências. HELTON PEDRO PFEIFER, Prefeito Municipal de Salgado Filho, Estado do Paraná, no uso de suas atribuições que lhe são conferidas por Lei e considerando o requerimento apresentado, RESOLVE,

ESTADO DO PARANÁ - PREFEITURA MUNICIPAL DE MANFRINÓPOLIS
AVISO DE ALTERAÇÃO DE DATE DE ABERTURA DA LICITAÇÃO PREGÃO PRESENCIAL 40/2019
A Prefeitura Municipal de Manfrinópolis /PR, através do Pregoeiro vem informar aos interessados que a licitação na modalidade Pregão Presencial Nº 40/2019, tendo como objetivo a Aquisição de componentes da parte elétrica veicular para manutenção própria de veículos da frota Municipal de Manfrinópolis, conforme termos estabelecidos do edital e seus anexos, teve sua abertura realizada no dia 12 de novembro de 2019 as 14:00 horas, foi considerada DESERTA por ausência de Proponentes interessados, sendo prorrogado o prazo para recebimento de novas propostas cuja nova data para abertura da sessão se dará no dia 28 de novembro de 2019 as 09:00 horas na sala de Licitações da Prefeitura Municipal de Manfrinópolis situada à Rua Encantado, nº 11, Centro, na Cidade de Manfrinópolis Pr. CEP: 85.628-000. Manfrinópolis, 12 de novembro de 2019. Jozinei dos Santos - Pregoeiro

ESTADO DO PARANÁ - PREFEITURA DE SALGADO FILHO - PORTARIA Nº. 282/2019
SÚMULA- Designa Servidor Público Municipal e dá outras providências. HELTON PEDRO PFEIFER, Prefeito Municipal de Salgado Filho, Estado do Paraná, no uso de suas atribuições legais que lhe são conferidas por Lei, RESOLVE: Artigo 1º- DESIGNAR, a partir de 19 de novembro de 2019, o Servidor Público MUNICIPAL MAURICIO LUCAS MINGOTTI ARISI, portador da Cédula de identidade nº 10.667.889-8 e CPF nº 070.848.529-48, ocupante do cargo efetivo de Técnico Administrativo, Nível/Referência CB-1, para desempenhar funções de Identificador, nesta municipalidade, Artigo 2º - Fica DISPONIBILIZADO o servidor em epígrafe para o IIPR (Instituto de Identificação do Paraná). Artigo 3º - Revogam-se as disposições em contrário, entrando em vigor a presente Portaria na data de sua publicação. Gabinete do Prefeito Municipal de Salgado Filho, Estado do Paraná, em 18 de novembro de 2019. Publique-se. HELTON PEDRO PFEIFER - Prefeito Municipal





## Município de Santo Antonio do Sudoeste

Estado Do Paraná

**MUNICIPIO DE SANTO ANTONIO DO SUDOESTE - ESTADO DO PARANA**  
**PREGÃO PRESENCIAL Nº 091/2019**  
**PROCESSO Nº 837/2019**  
**LICITAÇÃO EXCLUSIVA -ME/EPP - LEI COMPLEMENTAR Nº 147/2014**

### PREÂMBULO:

**O MUNICÍPIO DE SANTO ANTONIO DO SUDOESTE**, Estado do Paraná, inscrita no Cadastro Nacional de Pessoa Jurídica – CNPJ, sob nº 75.927.582/0001-55, com sede na Avenida Brasil, 1431, torna público a realização de licitação na modalidade de Pregão Presencial, do tipo menor preço, Por item , objetivando: **Aquisição de mobiliário e equipamentos diversos para uma creche – Resolução CD/FNDE 14/2012.**, que será regida pela Lei Federal nº. 10.520, de 17 de julho de 2002, Decreto Municipal nº. 3.340/2016 e subsidiariamente à Lei Federal nº. 8.666, de 21 de junho de 1993, suas alterações e leis complementares 123/2006 e 147/2014, a ser executada pela Comissão designada pela Portaria nº 20.286/2019, e nas condições fixadas neste edital e seus anexos.

**PROTOCOLO:** o protocolo dos envelopes e do credenciamento deverá ser feito no Departamento de Licitações, até o prazo máximo do dia **02/12/2019, as 14:00 horas.**

**ABERTURA:** A abertura da presente licitação se dará em sessão pública a ser realizada no dia **02/12/2019, as 14:00 horas** na sala do Departamento de Licitações da Prefeitura Municipal, situada na Avenida Brasil, 1431, na cidade de Santo Antonio do Sudoeste – PR.

Obs: Se no dia previsto não houver expediente no município de Santo Antonio do Sudoeste, transfere-se a sessão de entrega e abertura dos invólucros para o primeiro dia útil que se seguir, mantendo-se o mesmo horário.

### 1 – DO OBJETO:

- 1.1- A presente licitação tem por objeto a seleção da proposta mais vantajosa, visando **Aquisição de mobiliário e equipamentos diversos para uma creche – Resolução CD/FNDE 14/2012**, conforme condições, especificações, valores e quantidades, constante no **Anexo I – Termo de Referência**, e nos demais anexos deste edital.
- 1.2- Edital e seus Anexos poderão ser obtidos através da Internet pelo endereço: [www.pmsas.pr.gov.br](http://www.pmsas.pr.gov.br).
- 1.3- As informações **administrativas relativas a este Edital** poderão ser obtidas junto ao Departamento de Licitações pelo telefone nº (046) 3563-8000 e pelo e-mail: [licitacao@pmsas.pr.gov.br](mailto:licitacao@pmsas.pr.gov.br).
- 1.4- As **questões estritamente técnicas referentes ao objeto licitado** serão prestadas através do telefone nº (46) 3563-8000 e pelo e-mail: [licitacao@pmsas.pr.gov.br](mailto:licitacao@pmsas.pr.gov.br). Com a servidora Ivone Gessi Dallabrida.

### 2 – DA DOTAÇÃO:

- 2.1 – Os recursos destinados ao pagamento do objeto de que trata o presente Edital são provenientes da Receita própria do Município.





## Município de Santo Antonio do Sudoeste

Estado Do Paraná

### 2.1.1 – Os recursos orçamentário correrão por conta do projeto/atividade:

Dotações					
Exercício da despesa	Conta da despesa	Funcional programática	Fonte de recurso	Natureza da despesa	Grupo da fonte
2019	1880	06.003.12.365.1202.2026	103	4.4.90.52.12.00	Do Exercício
2019	1891	06.003.12.365.1202.2026	137	4.4.90.52.00.00	Do Exercício

### 3 - CONDIÇÕES PARA PARTICIPAÇÃO

**3.1 - Somente poderão participar do presente processo empresas enquadradas como ME E EPP CONFORME LEI GERAL Nº 123/2006 E LEI COMPLEMENTAR 147/2014. Do ramo de atividade pertinente ao objeto da contratação, e que atenderem a todas as exigências constantes deste Edital e seus anexos.**

**3.1.1** – A participação neste certame importa ao proponente a irrestrita e irretroatável aceitação das condições estabelecidas no presente Edital, bem como a observância dos regulamentos, normas administrativas e técnicas aplicáveis, inclusive quanto a recursos, e ainda, na aceitação de que deverá fornecer o objeto em perfeitas condições de uso e funcionamento.

**3.1.2** - Não será permitida a participação de empresas estrangeiras que não funcionem no País, de interessados que se encontrem sob falência, concordata, concurso de credores, dissolução e liquidação, de consórcio de empresas, qualquer que seja sua forma de contribuição, estando também abrangidos pela proibição aqueles que tenham sido punidos com suspensão do direito de licitar e contratar com o Município, ou declarados inidôneos para licitar ou contratar com a Administração Pública.

**3.2** – Os interessados deverão entregar até o dia **02/12/2019, as 14:00 horas**, diretamente ao Pregoeiro e equipe de apoio, 02 (dois) envelopes lacrados; sendo que o Envelope nº 01, deverá conter a proposta de preços, enquanto que o Envelope nº 02 deverá conter a integralidade dos documentos exigidos para a habilitação da empresa proponente, devendo os referidos envelopes, consignarem as seguintes identificações, em suas partes externas:

**ENVELOPE PROPOSTA (envelope nº. 01)**  
**PREGÃO PRESENCIAL Nº 091/2019**  
**DATA DE ABERTURA: 02/12/2019, as 14:00 horas**  
 NOME DO PROPONENTE:.....  
 CNPJ: .....  
 ENDEREÇO: .....  
 FONE/FAX: .....

**ENVELOPE DE DOCUMENTOS DE HABILITAÇÃO (envelope nº 02)**  
**PREGÃO PRESENCIAL Nº 091/2019**  
**DATA DE ABERTURA: 02/12/2019, as 14:00 horas**  
 NOME DO PROPONENTE:.....  
 CNPJ: .....  
 ENDEREÇO: .....  
 FONE/FAX: .....

**3.3** Os envelopes “Proposta de Preços” e “Documentação de Habilitação” poderão alternativamente ser enviados por meio postal. Entretanto a Comissão de Licitação não será





## Município de Santo Antonio do Sudoeste

Estado Do Paraná

responsável por perdas, atrasos, extravios ou mesmo pelo conteúdo dos envelopes encaminhados por meio postal.

**3.4-** É vedada a participação direta ou indireta nesta licitação:

- a) pessoa física;
- b) empresa em regime de subcontratação, ou ainda, em consórcio;
- c) empresa que estiver sob falência, concurso de credores, dissolução, liquidação;
- d) empresa que tenha sido declarada inidônea para contratar com a Administração Pública, Direta ou Indireta, Federal, Estadual ou Municipal;
- e) representação de mais de uma empresa pelo mesmo representante;
- f) Tenham em seu quadro, empregados menores de 18 (dezoito) anos efetuando trabalho noturno, perigoso ou insalubre ou, ainda, empregados com idade inferior a 16 (dezesseis) anos, efetuando qualquer trabalho, salvo na condição de aprendiz, a partir de 14 (quatorze) anos. Conforme Observância ao Disposto do Inciso XXXIII do Artigo 7º da Constituição Federal (**anexo IV**).
- g) empresas que não enquadram na Lei Complementar 123/2006 e a Lei complementar 147/2014.

### 4- DA REPRESENTAÇÃO E DO CREDENCIAMENTO

**4.1-** Só poderá deliberar em nome do licitante, formulando ofertas/lances de preços e praticar os demais atos pertinentes ao certame, um (01) dos seus dirigentes contratuais ou estatutários, legalmente identificado, ou pessoa física ou jurídica, habilitada por meio de Procuração, ou Termo de Credenciamento, conforme modelo do **ANEXO VI**, ou documento equivalente, outorgando poderes necessários à formulação de propostas e à prática de todos os demais atos inerentes ao certame.

**4.1.1** - documentação para credenciamento:

- a) ato constitutivo, estatuto ou contrato social com a última alteração ou consolidado, em vigor, devidamente registrado, para as sociedades comerciais, e, no caso de sociedades por ações ou entidades (associações, ONG's, etc.) acompanhadas dos documentos comprobatórios de eleição de seus administradores, ou registro comercial ou requerimento de empresário, para empresa individual.
  - a1) caso haja alterações posteriores à consolidação, apresentar as mesmas.
- b) prova de inscrição no Cadastro Nacional de Pessoa Jurídica (**CNPJ**);
- c) cópia do RG do sócio administrador (quanto procuração com firma reconhecida não é necessário);
- d) Se for credenciado um representante que não seja o sócio administrador da empresa ou o empreendedor individual, através do Termo de Credenciamento, **ANEXO VI**, deverá apresentar também cópia de documento pessoal que conste CPF e RG do Credenciado.

**4.1.2** – Para comprovação dos direitos dispostos da Lei Complementar nº 123/2006, e a Lei Complementar nº 147/2014 deverá apresentar a Declaração de Microempresa ou Empresa de Pequeno Porte (**ANEXO VII**), acompanhada pela Certidão Simplificada de Micro Empresa ou Empresa de Pequeno Porte, expedida pela Junta Comercial do Estado da sede da Licitante, nos últimos 90 (noventa) dias, contados a partir da data prevista para recebimento dos





## Município de Santo Antonio do Sudoeste

Estado Do Paraná

envelopes das propostas e da habilitação.

**4.1.2.1.** – a empresa que não comprovar seu enquadramento no **CRENCIAMENTO**, não poderá participar dos processos **Exclusivos para ME/EPP**.

**4.1.3** - Declaração de que cumpre os requisitos de Habilitação **ANEXO V**.

**4.1.4** - A documentação deverá ser entregue separadamente, ou em um terceiro envelope ao Pregoeiro e equipe de apoio no ato do protocolo dos envelopes, e quando apresentada no credenciamento não precisa ser repetida na Habilitação.

**4.1.5** - Os documentos poderão ser apresentados em original, por qualquer processo de cópia autenticada, publicação em órgão da imprensa oficial ou ainda em cópia simples, a ser autenticada pelo Pregoeiro/Equipe de Apoio, mediante conferência com os originais, não sendo aceito qualquer documento em papel termo sensível (Fac-símile); Serão aceitas apenas cópias legíveis; Não serão aceitos documentos cujas datas estejam esmaecidas, ilegíveis ou rasuradas;

**4.2-** Cada licitante credenciará apenas um (01) representante, o qual haverá de ser o único admitido a intervir nas fases do procedimento licitatório e a responder por todos os atos e efeitos previsto neste edital, no que se refere a sua representada.

### 5- DA IMPUGNAÇÃO DO ATO CONVOCATÓRIO

5.1 Qualquer pessoa, física ou jurídica, é parte legítima para solicitar esclarecimentos ou providências em relação ao presente PREGÃO, ou ainda para impugnar este Edital, desde que o faça com antecedência de até **02 (dois) dias úteis**, da data fixada para a abertura da sessão pública do certame, observado o disposto no art. 41, § 2º, da Lei Federal nº 8.666/93.

5.1.1 As impugnações ou pedidos de esclarecimentos ao Edital deverão ser dirigidos ao pregoeiro e protocolizados em dias úteis, em horário de expediente, na Avenida Brasil nº 1431, 1º andar, Departamento de Licitações, Centro, Santo Antonio do Sudoeste, ou encaminhadas através de e-mail no endereço eletrônico: [licitacao@pmsas.pr.gov.br](mailto:licitacao@pmsas.pr.gov.br).

5.1.2 Os pedidos de esclarecimentos referentes a este processo licitatório deverão ser enviados ao Pregoeiro, através do e-mail: [licitacao@pmsas.pr.gov.br](mailto:licitacao@pmsas.pr.gov.br), **02 (dois) dias úteis** anteriores à data designada para abertura da sessão pública, na forma prevista no Preâmbulo.

5.1.3 O pregoeiro deverá decidir sobre a impugnação antes da abertura do certame.

5.1.4 Quando o acolhimento da impugnação implicar alteração do Edital capaz de afetar a formulação das propostas, será designada nova data para a realização deste PREGÃO.

5.2 A impugnação deverá, obrigatoriamente, estar acompanhada de CPF ou RG, em se tratando de pessoa física, e de CNPJ, em se tratando de pessoa jurídica (por documento original ou cópia autenticada), bem como do respectivo ato constitutivo e





## Município de Santo Antonio do Sudoeste

Estado Do Paraná

procuração, na hipótese de procurador, que comprove que o signatário, efetivamente, representa e possui poderes de representação da impugnante.

### 6- DA PRÉ-HABILITAÇÃO

**6.1-** Os licitantes deverão apresentar Instrumento de Declaração, onde conste a ciência de que **cumprem plenamente os requisitos de habilitação**, conforme modelo consignado no **Anexo V** deste Edital, diretamente ao Pregoeiro, no início da sessão, juntamente com os documentos de credenciamento.

### 7- DA PROPOSTA DE PREÇOS

**7.1.** a Proposta de Preços, gerada a partir das orientações constantes no **Anexo IX** deste edital (também disponível no site do município), que **deverá** ser apresentada: **na forma eletrônica** (CD-R ou Pen-Drive) para alimentação do sistema de apuração; e na **forma impressa e assinada**, em papel A4, *de preferência encadernadas ou grampeadas* de modo que não existam folhas soltas, impressa com clareza, sem rasuras ou entrelinhas que dificultem sua análise. Na proposta deverá constar:

- a) especificação e **marca** do produto cotado;
- b) preço unitário por item do objeto licitado, com até **02 (duas)** casas decimais, valor total e valor global, expressos em moeda corrente nacional, não superior ao preço máximo estabelecido no **Anexo I**;
- c) prazo de validade não inferior a 60 (sessenta) dias corridos, a contar da data de sua apresentação, ficando estabelecido que na omissão será considerado aceito este prazo;
- d) dados do fornecedor/empresa, **obrigatoriamente** conforme os campos solicitados;
- e) dados do Representante Legal da empresa ou Procurador, **obrigatoriamente** conforme os campos solicitados; (e assinatura na forma impressa);
- f) prazo de entrega não superior ao exigido no edital (20 Dias), conforme consta no item 10.1.

**7.1.1.** Para alimentação da proposta no sistema de apuração do pregão é **imprescindível** a correta gravação eletrônica, conforme os passos de orientação no **Anexo IX**, porém a apresentação do arquivo eletrônico com erro ou vício não será motivo para desclassificação da proponente, sendo concedido tempo determinado (15 min) durante a sessão para correção de eventuais falhas pela empresa.

**7.1.2.** Devem estar incluídas no preço todas as despesas com frete/transporte, mão de obra, tributos e/ou contribuições e quaisquer outros encargos indispensáveis ao perfeito cumprimento das obrigações decorrentes desta licitação.

**7.1.3** Ao assinar a Proposta de Preços, o(a) proponente estará assumindo automaticamente o cumprimento de todas as condições estabelecidas na mesma.

### 8- DO JULGAMENTO DAS PROPOSTAS E DOS LANCES

**8.1-** O Pregoeiro declarará aberta a sessão iniciando-se com a fase de credenciamento dos interessados em participar do certame.

**8.2-** Estando de posse da relação das Licitantes Credenciadas o Pregoeiro fará divulgação verbal dos interessados, sendo que, os(as) proponentes credenciados poderão ofertar lances durante a





## Município de Santo Antonio do Sudoeste

Estado Do Paraná

sessão do Pregão, dando-se início ao recebimento dos envelopes “proposta de Preços” e “Documentos de Habilitação”.

**8.3-** Abertos os envelopes contendo as propostas de preços, será realizada a conferência, e análise de sua conformidade com as exigências do Edital.

**8.4-** O Pregoeiro procederá à classificação da proposta de menor preço, e aquelas que tenham valores sucessivos e superiores em até 10% (dez por cento), relativamente à de menor preço, para participarem dos lances verbais.

**8.5-** Caso não haja pelo menos três propostas nas condições definidas no item 8.4, serão classificadas as propostas subsequentes que apresentarem os menores preços, subsequentes, até o máximo de três.

**8.6-** Cumprindo o item 8.3, serão desclassificadas as propostas de preços que:

**a) forem elaboradas em desacordo com as exigências do Edital e seus anexos;**

b) apresentem valores cotados acima do máximo estipulado no anexo I;

c) apresentarem preços unitários ou totais simbólicos, irrisórios ou de valor zero, ou manifestamente inexequíveis, havido assim como aquele incompatível com os preços praticados no mercado, conforme a Lei 8.666/93 e suas alterações;

**d) considerar qualquer oferta ou vantagem não prevista neste Edital e seus anexos.**

**8.7-** Na ocorrência de empate dentre as classificadas para participarem dos lances verbais, a ordem para esses lances será definida através de sorteio, onde terá preferência para o lance a licitante sorteada. Às licitantes proclamadas classificadas, será dada oportunidade para nova disputa, por meio de lances verbais e sucessivos, de valores distintos e decrescentes, em relação à de menor preço, iniciando-se pelo autor da proposta de maior valor.

**8.7.1** Quando for constatado o empate, conforme estabelecem os Artigos 44 e 45 da Lei Complementar 123, de 14 de dezembro de 2006, o pregoeiro aplicará os critérios para desempate em favor da microempresa ou empresa de pequeno porte. Após o desempate, poderá o pregoeiro ainda negociar um melhor preço caso ela não atinja o valor de referência definido pela administração pública.

### **Lei Complementar 123, de 14 de dezembro de 2006 - Estatuto de Microempresa e Empresa de Pequeno Porte e Lei Complementar 147/2014.**

Artigo 44: Nas licitações será assegurada, como critério de desempate, preferência de contratação para a microempresa e empresas de pequeno porte.

§ 1º Entende-se por empate aquelas situações em que as propostas apresentadas pelas microempresas e empresas de pequeno porte sejam iguais ou até 10% (dez por cento) superiores à proposta mais bem classificada.

§ 2º Na modalidade de pregão, o intervalo percentual estabelecido no § 1º será de **5% (cinco por cento)** superior ao melhor preço.

Artigo 45: Para efeito do disposto no art. 44 desta Lei Complementar, ocorrendo o empate, proceder-se-á da seguinte forma:



## Município de Santo Antonio do Sudoeste

Estado Do Paraná

- I – a microempresa ou empresa de pequeno porte mais bem classificada poderá apresentar proposta de preço inferior àquela considerada vencedora do certame, situação em que será adjudicado em seu favor o objeto licitado;
- II – Não ocorrendo a contratação da microempresa ou empresa de pequeno porte, na forma do inciso I do caput deste artigo, serão convocadas as remanescentes que porventura se enquadrem na hipótese dos §§ 1º e 2º do art. 44 desta Lei Complementar, na ordem classificatória, para o exercício do mesmo direito;
- III – no caso de equivalência dos valores apresentados pelas microempresas e empresas de pequeno porte que se encontrem nos intervalos estabelecidos nos §§ 1º e 2º do art. 44 desta Lei Complementar, será realizado sorteio.
- 8.8-** A cada nova rodada será efetivada a classificação momentânea das propostas, o que definirá a sequência dos lances seguintes.
- 8.9-** O lance sempre deverá ser inferior ao anterior ou da proposta de menor preço.
- 8.10-** A desistência em apresentar lance verbal, quando convocado pelo Pregoeiro, implicará a exclusão da Licitante da etapa de lances verbais e na manutenção do último preço por ela apresentado, para efeito de ordenação das propostas.
- 8.11-** O pregoeiro poderá negociar com a licitante excluída da participação dos lances verbais, na forma do item 8.13, caso a Proponente vencedora seja inabilitada, observada a ordem de classificação.
- 8.12-** Não poderá haver desistência dos lances ofertados, sujeitando-se o proponente desistente às penalidades cabíveis.
- 8.13-** Caso não se realize lances verbais, serão verificados a conformidade entre a proposta escrita de menor preço e o valor estimado para contratação, hipótese em que o Pregoeiro poderá negociar diretamente com a proponente para que seja obtido melhor preço.
- 8.14-** Após este ato, será encerrada a etapa competitiva e ordenadas as ofertas.
- 8.15-** O Pregoeiro examinará a aceitabilidade, quanto ao objeto e valor apresentado pela primeira classificada, conforme definido neste Edital e seus anexos.
- 8.16-** Declarada encerrada a etapa competitiva e ordenadas as propostas, o Pregoeiro examinará o atendimento das condições habilitatórias da licitante classificada em primeiro lugar.
- 8.17-** Constatado o atendimento pleno às exigências editalícias, será declarada a proponente vencedora, sendo-lhe adjudicado o objeto deste Edital pelo Pregoeiro.
- 8.18-** Se a proponente não atender às exigências habilitatórias, o Pregoeiro negociará diretamente com a Licitante melhor classificada e posteriormente examinará os seus documentos de habilitação, sendo declarada vencedora e a ela será adjudicado o objeto deste Pregão.
- 8.19-** Para fins de julgamento das propostas de preços, o Pregoeiro e sua Equipe de Apoio levarão em consideração o critério **menor preço, Por item.**





## Município de Santo Antonio do Sudoeste

Estado Do Paraná

8.19.1 - Quando o julgamento das propostas forem por LOTE, todos os itens do lote deverão ser cotados, sob pena de desclassificação do LOTE que não estiver completo.

### 9 - DOS DOCUMENTOS DE HABILITAÇÃO

9.1 Os **DOCUMENTOS DE HABILITAÇÃO** (envelope nº 02) poderão ser apresentados em original, ou por qualquer processo de cópia desde que autenticada por cartório competente, ou cópia simples que poderá ser autenticada pelo Pregoeiro ou pelos membros da Equipe de Apoio sempre **antes do horário fixado** para protocolo, recebimento e abertura do processo, ou ainda por meio de publicação em órgão oficial expedidos via Internet.

9.2 Na hipótese de não constar prazo de validade em certidão, será aceita como válida a expedida até 60 (sessenta) dias imediatamente anteriores à data de apresentação das propostas.

9.3 **Os Licitantes deverão cumprir as seguintes exigências de habilitação:**

9.3.1 A documentação relativa à **HABILITAÇÃO JURÍDICA** consistirá em:

9.3.1.1 No caso de empresário individual: **inscrição no Registro Público de Empresas Mercantis**, a cargo da Junta Comercial da respectiva sede;

9.3.1.2 No caso de sociedade empresária ou empresa individual de responsabilidade limitada - EIRELI: **ato constitutivo, estatuto ou contrato social em vigor**, devidamente registrado na Junta Comercial da respectiva sede.

9.3.1.3 Em se tratando de Microempreendedor Individual - MEI: **Certificado da Condição de Microempreendedor Individual - CCMEI**, na forma da Resolução CGSIM nº 16, de 2009, cuja aceitação ficará condicionada à verificação da autenticidade no [sítio www.portaldoempreendedor.gov.br](http://www.portaldoempreendedor.gov.br);

9.3.2 A documentação relativa à **qualificação econômico-financeira** consistirá em:

9.3.2.1 **Certidão negativa de pedido de falência, concordata, recuperação judicial**, expedida pelo distribuidor da sede da pessoa jurídica, referente à matriz e, quando for o caso, igualmente da filial licitante, em data não anterior a 60 (sessenta) dias da abertura da sessão pública deste PREGÃO, se outro prazo não constar do documento.

9.3.2.2 Balanço Patrimonial e demonstrações contábeis do último exercício social encerrado, já exigível e apresentados na forma da Lei, que comprovem a sua boa situação financeira, sendo vedada à substituição por balancetes ou balanços provisórios. Serão considerados e aceitos, na forma da lei os Balanços Patrimoniais e demonstrações contábeis que atendam as seguintes exigências, sempre acompanhados do Termo de Abertura e Encerramento, onde conste o número e data do registro:



## Município de Santo Antonio do Sudoeste

Estado Do Paraná

a) **Quando se tratar de empresas S/A:** publicação do Diário Oficial e/ou jornais de grande circulação contendo o Balanço e a Demonstração do Resultado do Exercício – DRE (Lei nº 6404/76 e demais normas aplicáveis).

b) **Quando se tratar de empresas de outra forma societária:** Balanço e Demonstração do Resultado do Exercício – DRE acompanhados das cópias dos Termos de abertura e encerramento, extraídos do Livro Diário, (Art. 5º, § 2º do Decreto Lei nº 486/69), devidamente registrado na Junta Comercial da sede ou domicílio da licitante e/ou em outro órgão equivalente.

c) **Quando se tratar de empresas que adotem a Escrituração Contábil Digital – ECD (Decreto nº 6.022/2007 e demais normas aplicáveis):** Termo de Abertura e Encerramento, Balanço Patrimonial, Demonstração do Resultado do Exercício – DRE, e Recibo de entrega da ECD, **extraídos do Livro Diário e retirados do Sistema Público de Escrituração Digital - SPED.**

9.3.2.3 Identificação e assinaturas legíveis do proprietário e/ou responsável pela administração da empresa; Identificação e assinaturas legíveis do responsável contábil da empresa, devidamente registrado no CRC (Conselho Regional de Contabilidade).

9.3.2.4 A comprovação da boa situação financeira da empresa Licitante, de que trata o item acima, será demonstrada pela obtenção do **índice de Solvência Geral (SG), maior ou igual a 1,0 (um vírgula zero)**, resultante da aplicação da fórmula estabelecida abaixo:

$$SG = \frac{\text{Ativo Total}}{\text{Passivo Circulante} + \text{Passivo Exigível a Longo Prazo}}$$

9.3.2.5 Ou alternativamente, **Comprovação de patrimônio líquido não inferior a 10% (dez por cento) do valor estimado da contratação**, por meio da apresentação do balanço patrimonial e demonstrações contábeis do último exercício social, apresentados na forma da lei, vedada a substituição por balancetes ou balanços provisórios, podendo ser atualizados por índices oficiais, quando encerrados há mais de 3 (três) meses da data da sessão pública de abertura do processo licitatório;

9.3.2.6 As empresas Licitantes com menos de 01 (um) exercício financeiro de atividade, devem cumprir a exigência deste item mediante apresentação de Balanço de Abertura ou do último Balanço Patrimonial levantado, conforme o caso.

9.3.3 A documentação relativa à **REGULARIDADE FISCAL E TRABALHISTA** consistirá em:

9.3.3.1 Prova de regularidade para com a Fazenda Federal, mediante a apresentação de **Certidão Conjunta de Débitos relativos a Tributos Federais e a Dívida Ativa da União**, expedida pela Secretaria da Receita Federal do Ministério da Fazenda;

9.3.3.2 Prova de regularidade para com a **Fazenda Estadual** do domicílio ou sede do licitante, relativa aos tributos relacionados com o objeto licitado;

9.3.3.3 Prova de regularidade para com a **Fazenda Municipal**, relativa aos tributos





## Município de Santo Antonio do Sudoeste

Estado Do Paraná

relacionados com o objeto licitado;

**9.3.3.4** Certificado de Regularidade de Situação para com o **Fundo de Garantia de Tempo de Serviço (FGTS)**;

**9.3.3.5** Prova de inexistência de débitos inadimplidos perante a Justiça do Trabalho, mediante a apresentação de **Certidão Negativa de Débitos Trabalhistas (CNDT)**, nos termos da Lei nº 12.440, de 07 de julho de 2011;

**9.3.3.6** Em se tratando de microempresa, empresa de pequeno porte, havendo alguma restrição na comprovação da regularidade fiscal, desde que atendidos os demais requisitos do Edital, a(s) empresa(s) nesta condição será(ão) declarada(s) habilitada(s) sob condição de regularização da documentação no prazo de 5 (cinco) dias úteis, prorrogáveis por igual prazo, a contar do momento em que for declarado vencedor do certame.

**9.3.3.6.1** A não regularização da documentação no prazo estipulado implicará a decadência do direito à contratação, sem prejuízo das sanções cabíveis.

**9.3.3.7** Serão aceitas como prova de regularidade para com as Fazendas, certidões positivas com efeito de negativas e certidões positivas que noticiem em seu corpo que os débitos estão judicialmente garantidos ou com sua exigibilidade suspensa.

**9.3.4** Os documentos de que tratam os subitens anteriores serão analisados pelo pregoeiro e sua Equipe de Apoio quanto a sua conformidade com o solicitado neste Edital.

### **9.5 DECLARAÇÕES**

**9.5.1** Declaração de Idoneidade e Inexistência de Fato Superveniente, conforme o modelo do **Anexo II**, assinada pelo representante legal da licitante;

**9.5.2** Declaração de que não possui no quadro funcional menores de 18 (dezoito) anos em trabalho noturno, perigoso ou insalubre, e menores de 16 (dezesesseis) anos em qualquer trabalho, salvo na condição de aprendiz, a partir de 14 (quatorze) anos, conforme modelo do **Anexo IV**;

**9.5.3** Declaração de Responsabilidades, assinada pelo representante legal da empresa, conforme o modelo do **Anexo III**.

**9.5.4** Declaração de cumprimento inciso III, do art. 9º da lei 8.666/93, conforme modelo do **Anexo VIII**.

**9.6-** Os envelopes com documentos relativos a habilitação das licitantes não declaradas vencedoras, permanecerão em poder do Pregoeiro, devidamente lacrados, até que seja formalizada a assinatura do contrato pela licitante vencedora. Após este fato, ficarão por 20 (vinte) dias correntes à disposição das licitantes interessadas. Findo este prazo, sem que sejam



## Município de Santo Antonio do Sudoeste

Estado Do Paraná

retirados, serão destruídos.

**9.7-** O Pregoeiro poderá desclassificar a proposta ou mesmo desqualificar a empresa, a qualquer tempo, no caso de conhecimento de fato superveniente ou circunstância desabonadora da empresa ou de seus sócios, nos termos do artigo 43, § 5º, da Lei nº 8.666/93.

### **10- PRAZO, LOCAL E FORMA DE ENTREGA**

10.1 – O objeto da presente licitação deverá ser entregue no **prazo de 20 Dias**, contados da data autorização de compra, da seguinte forma:

10.1.1 – O objeto deverá ser entregue: Na SECRETARIA DE EDUCAÇÃO, num prazo de entrega não superior ao de 20 (vinte) dias.

10.1.2 - O prazo de vigência do contrato será **12 (doze) meses** contados a partir da assinatura.

### **11- DO VALOR MÁXIMO ESTIMADO**

**11.1 -** O valor máximo estimado da presente licitação é de **R\$ 36.187,00 (Trinta e Seis Mil, Cento e Oitenta e Sete Reais)**.

### **12- DAS PENALIDADES**

**12.1-** O licitante que ensejar o retardamento da execução do certame, não mantiver a proposta, falhar ou fraudar no fornecimento do objeto adquirido, comportar-se de modo inidôneo, fizer declaração falsa ou cometer fraude fiscal, garantindo o direito prévio da citação e da ampla defesa, ficará impedido de licitar e contratar com a administração, pelo prazo de até 2 (dois) anos, enquanto perdurarem os motivos determinantes da punição ou até que seja promovida a reabilitação perante a própria autoridade que aplicou a penalidade.

**12.2-** Pela inexecução total ou parcial do contrato ou instrumento equivalente e pelo descumprimento das normas e legislação pertinentes à execução do objeto contratual que acarrete a rescisão do contrato ou instrumento equivalente, a Prefeitura do Município de Santo Antonio do Sudoeste, poderá, ainda, garantida a prévia defesa, aplicar à empresa contratada as sanções previstas no art. 87 da Lei nº 8.666/93, bem como no decreto municipal nº 3.459/2018 (anexo).

**12.3-** A aplicação das sanções administrativas não exclui a responsabilização do licitante por eventuais perdas e danos causados ao Município de Santo Antonio do Sudoeste.

### **13- DOS RECURSOS ADMINISTRATIVOS**

**13.1-** Ao final da sessão, o proponente que desejar recorrer contra decisões do Pregoeiro, poderá fazê-lo, manifestando sua intenção com registro da síntese das suas razões, sendo-lhe facultado juntar memoriais no prazo de 03 (três) dias úteis. Os interessados ficam, desde logo, intimados a apresentar por escrito, contrarrazões em igual número de dias, que começarão a contar do término do prazo do recorrente.





## Município de Santo Antonio do Sudoeste

Estado Do Paraná

**13.2-** A falta de manifestação imediata e motivada do licitante em interpor recursos, ao final da sessão, importará a preclusão do direito de recursos e adjudicação do objeto da licitação pelo Pregoeiro ao vencedor.

**13.3-** Os recursos contra decisões do Pregoeiro não terão efeitos suspensivos.

**13.4-** O acolhimento de recursos importará a invalidação dos atos insuscetíveis de aproveitamento.

### **14- DA ADJUDICAÇÃO E DA HOMOLOGAÇÃO**

**14.1-** Inexistindo manifestação recursal, caberá ao Pregoeiro a adjudicação do objeto da licitação ao licitante vencedor, com a posterior homologação do resultado pelo Prefeito do Município de Santo Antonio do Sudoeste, publicando-se a decisão em jornal oficial do Município

**14.2-** Ocorrendo recursos, após sua resolução, caberá ao Prefeito do Município de Santo Antonio do Sudoeste a adjudicação do resultado, com publicação da decisão em jornal oficial do Município.

**14.3-** Adjudicado o objeto ao vencedor do certame, poderá o Pregoeiro negociar diretamente com o adjudicatário, buscando obter um melhor preço.

### **15 - DO PAGAMENTO**

**15.1-** O pagamento do valor devido será realizado no prazo de até 30 (trinta) dias contados da data da entrega do produto, que poderá ser parcelado, de acordo com a necessidade da administração, mediante a apresentação da nota fiscal respectiva.

### **16- DOS ANEXOS DO EDITAL**

**16.1-** É facultada a apresentação dos Anexos em modelos próprios do proponente, desde que não descaracterizem suas finalidades.

**16.2-** Compõem esta Convocação Geral, além das condições específicas constantes do corpo do Edital, os seguintes documentos:

ANEXO I - Especificações e valor máximo do objeto

ANEXO II - Modelo de declaração de idoneidade e de fato superveniente impeditivo de habilitação

ANEXO III - Modelo de declaração de responsabilidade

ANEXO IV - Modelo declaração de inexistência de empregado menor no quadro da empresa empregadora

ANEXO V- Modelo de Declaração de Cumprimento dos Requisitos de Habilitação

ANEXO VI - Modelo do Termo de credenciamento

ANEXO VII - Modelo de Declaração de Micro Empresa

ANEXO VIII - Modelo de declaração cumprimento inciso III, do art. 9º da lei 8.666/93

ANEXO IX - Orientações para geração da proposta de preços em programa específico do município.

ANEXO X - Minuta do contrato



## Município de Santo Antonio do Sudoeste

Estado Do Paraná

### 17- DAS DISPOSIÇÕES GERAIS

**17.1-** Esta licitação poderá ser revogada por interesse público e anulada por ilegalidade de ofício ou mediante provocação de terceiros, mediante parecer por escrito e devidamente fundamentado, aplicando-se os procedimentos inerentes aos recursos quanto à concessão de prazo para contraditório.

**17.2-** O Pregoeiro e sua Equipe de Apoio, no interesse público, poderão relevar omissões puramente formais, desde que não reste infringido o princípio da vinculação ao instrumento convocatório.

**17.3-** Será(ão) lavrada(s) ata(s) do(s) trabalho(s) desenvolvido(s) em ato público de abertura dos envelopes, a(s) qual(is) será(ão) assinada(s) pelo Pregoeiro, pela equipe de apoio e representantes credenciados presentes.

**17.4-** A licitação não implica da obrigatoriedade de contratação por parte da Prefeitura do Município de Santo Antonio do Sudoeste. Até a entrega do empenho, poderá o licitante vencedor ser excluído da licitação, sem direito a indenização ou ressarcimento e sem prejuízo de outras sanções cabíveis, se a contratante tiver conhecimento de qualquer fato ou circunstância superveniente, anterior ou posterior ao julgamento desta licitação, que desabone sua idoneidade ou capacidade financeira, técnica ou administrativa.

**17.5-** As partes contratantes ficam obrigadas a responder pelo cumprimento deste termo, perante o Foro da Comarca de Santo Antonio do Sudoeste - Pr., não obstante qualquer mudança de domicílio da CONTRATADA que, em razão disso, é obrigada a manter um representante com plenos poderes para receber notificação, citação inicial e outras medidas em direito permitidas.

Santo Antonio do Sudoeste, 18 de novembro de 2019.

  
ZELÍRIO PERON FERRARI  
PREFEITO MUNICIPAL

### ANEXO I TERMO DE REFERÊNCIA DO OBJETO

#### PREGÃO PRESENCIAL Nº 091/2019

A presente licitação tem como objeto **Aquisição de mobiliário e equipamentos diversos para uma creche - Resolução CD/FNDE 14/2012.**, de acordo com as especificações abaixo:





## Município de Santo Antonio do Sudoeste

Estado Do Paraná

Lote: 1 - Lote 001						
Item	Código do produto/serviço	Nome do produto/serviço	Quantidade	Unidade	Preço máximo	Preço máximo total
1	12734	<p>APARELHO DE AR CONDICINADO SPLIT 30000 BTUS - AR1 Tipo 1 - 30.000 BTUS            Modelo: Split High Wall            Tipo de ciclo: Quente/Frio            Cor: Branco            ENCE: No mínimo D            Filtro de Ar: Anti-bactéria            Vazão deAr: No mínimo 1.150 m³/h            Controle remoto: Sim            Termostato: Digital            Funções:Sleep e Swing            Voltagem220 V            OBS. Todos os equipamentos de ar condicionado tipo Split High Wall (tipo 1 ao 3), deverão possuir a tecnologia INVERTER. Todos os mo delos dos aparelhos de ar condicionado deverão apresentar ETIQUETA NACIONAL D E CONSERVAÇÃO DE ENERGIA – ENCE autorizada pelo Inmetro. Todos os aparelhos de ar condicionado deverão ser acompanhados do manual de instruções em português para uso, conservação e manutenção dos equipamentos.</p>	1,00	UN	5.877,25	5.877,25
2	12735	<p>APARELHO DE AR CONDICIONADO SPLIT 12000 BTUS - AR3 Tipo 3 - 12.000 BTUS, Modelo: Split High Wall, Tipo de ciclo: Quente/Frio, Cor: Branco, ENCE: A, Filtro de Ar: Anti-bactéria, Vazão de Ar: No mínimo 500m³/h, Controle remoto: Sim, Termostato: Digital            Funções:Sleep e Swing, Voltagem: 220 V,            OBS. Todos os equipamentos de ar condicionado tipo Split High Wall (tipo 1 ao 3), deverão possuir a tecnologia INVERTER. Todos os mo delos dos aparelhos de ar condicionado deverão apresentar ETIQUETA NACIONAL D E CONSERVAÇÃO DE ENERGIA – ENCE autorizada pelo Inmetro. Todos os aparelhos de ar condicionado deverão ser acompanhados do manual de instruções em português para uso, conservação e manutenção dos equipamentos.</p>	2,00	UN	2.204,80	4.409,60
3	12742	<p>APARELHO DE AR CONDICIONADO SPLIT 18000 BTUS - AR2 Tipo 2 - 18.000 BTUS, Modelo: Split High Wall, Tipo de ciclo: Quente/Frio, Cor: Branco, ENCE: A, Filtro de Ar: Anti-bactéria, Vazão de Ar: No mínimo 780m³/h, Controle remoto: Sim, Termostato: Digital            Funções:Sleep e Swing, Voltagem: 220 V,            OBS. Todos os equipamentos de ar condicionado tipo Split High Wall (tipo 1 ao 3), deverão possuir a tecnologia INVERTER. Todos os mo delos dos aparelhos de ar condicionado deverão apresentar ETIQUETA NACIONAL D E CONSERVAÇÃO DE ENERGIA – ENCE autorizada pelo Inmetro. Todos os aparelhos de ar condicionado deverão ser acompanhados do manual de instruções em português para uso, conservação e manutenção dos equipamentos.</p>	1,00	UN	3.118,80	3.118,80



## Município de Santo Antonio do Sudoeste

Estado Do Paraná

4	12688	<p>ARQUIVO DESLIZANTE EM CHAPA DE AÇO - AQ1 Descrição: Arquivo deslizante em aço chapa 26 (espessura 0,46mm) na cor platina, com quatro gavetas e travamento único, fechamento através de tambor cilíndrico, com gavetas corrediças reguláveis distanciadas a cada 400mm. O Sistema de deslizamento das gavetas será através de rolamento metálico em trilhos telescópicos de aço zincado. Os puxadores embutidos as dimensões do porta etiquetas também embutido é de 75 x 40mm. Deve ser tratado contra oxidação com fosfato de zinco e pintados com tinta especial com secagem em estufa; Após o processo acima descrito o produto deve seguir para uma estufa de alta temperatura para receber a pintura pelo processo eletrostático de pintura a pó, consolidando a superfície do produto com 50 micra de espessura de tinta, no mínimo.</p> <p>Rodapé em chapa de aço pintada na mesma cor platina com sapatas niveladoras. Capacidade: 35kg por gaveta.</p> <p>Dimensões:          Altura: 105cm          Largura: 47cm          Profundidade: 71cm</p>	2,00	UN	542,50	1.085,00
5	12718	<p>BALANÇA DIGITAL 15 KG - BL1 Descrição: Balança eletrônica digital com prato em aço inoxidável com capacidade de 15 kg, fabricada e aferida de acordo com o "Regulamento Técnico Metrológico para Instrumentos de Pesagem não Automáticos" - Portaria INMETRO nº 236, de 22 de dezembro de 1994.</p> <p>Classificação metrológica: "Tipo III".</p> <p>Dimensões:          Dimensões mínimas do prato: 240 x 325 mm;          Peso mínimo do equipamento: 3,100 kg;          Capacidade: 15 kg;          Divisão: de 5g em 5g.</p> <p>Características construtivas e funcionais:          Gabinete em ABS.          Display de LCD de 5 dígitos com mínimo de 12mm de altura.          Teclado de membrana composto de teclas e funções.          Pés reguláveis.          Nível de bolha.          Desligamento automático.          Temperatura de operação de -10°C a +40°C ou com redução dessa faixa de temperatura.          Umidade relativa suportada: 10% a 90%, sem condensação.          Tensão elétrica: 110VCA / 220VCA.          Comutação automática de voltagem.          Frequência de rede elétrica: 60 Hz.          Consumo máximo: 10W.          Bateria interna.          Plugue e cordão de alimentação com certificação INMETRO.          Dimensionamento da fiação, plugue e conectores elétricos compatíveis com a corrente de operação.</p>	1,00	UN	990,00	990,00





## Município de Santo Antonio do Sudoeste

Estado Do Paraná

		<p>Matérias primas, tratamentos e acabamentos;          Base em aço galvanizado ou em ABS injetado.          Prato removível em aço inoxidável AISI 430, com cantos arredondados e bordas dotadas de ressalto para retenção de pequenas quantidades de líquidos;          Suportes do prato em alumínio injetado;          Gabinete construído em ABS injetado.</p>				
6	12663	<p>CADEIRA DE ALIMENTAÇÃO (C1)          Descrição: Cadeira alta de alimentação infantil dobrável, em conformidade com a ABNT NBR 15991-1:2011 Cadeiras altas para crianças – Parte 1: Requisitos de segurança, e ABNT NBR 15991-2:2011 Cadeiras altas para crianças – Parte 2: Métodos de ensaio.          Dimensões:          Proteção lateral: mínimo de 140 mm, medidos do topo da proteção lateral à superfície do assento (medições realizadas conforme item 6.12 da ABNT NBR 15991-2);          Altura do encosto: mínima de 250 mm, medidos na posição vertical (medições realizadas conforme item 6.9.2 da ABNT NBR 15991-2).          Borda frontal do assento: raio mínimo de 5 mm.          Obs.: Nos casos em que o encosto da cadeira possua ângulo menor que 60° em relação à horizontal (medição realizada conforme item 6.9.1 da ABNT NBR 15991-2), o comprimento mínimo do encosto deve ser de 400 mm (medição realizada conforme item 6.9.3 da ABNT NBR 15991-2).          Características:          Cadeira dobrável, com estrutura tubular de seção circular em aço carbono;          Assento e encosto acolchoados com espuma revestida de lona vinílica laminada com tecido;          Braços ou dispositivo para proteção lateral;          Bandeja em (PP) polipropileno injetado, na cor BRANCA, removível ou articulada;          Apoio para os pés em (PP) polipropileno injetado, removível ou articulado;          Sapatas antiderrapantes. A cadeira pode alternativamente ser dotada de dois rodízios, desde que estes possuam freios;          Cinto tipo suspensório;          Pintura dos elementos metálicos em tinta em pó híbrida Epóxi / Poliéster, eletrostática, brilhante, polimerizada em estufa, e espessura mínima de 40 micrometros na cor CINZA.</p>	6,00	UN	451,50	2.709,00
7	12696	<p>ESCORREGADOR COM RAMPA E UMA ESCADA DE DEGRAUSEM POLIETILENO - ES Público Alvo: Crianças a partir de 3 anos          Características:          Rampa contínua ou com ondulações e uma escada de degraus;          Fixação da rampa à escada através de barras de polietileno laterais ou central;</p>	1,00	UN	1.399,50	1.399,50



## Município de Santo Antonio do Sudoeste

Estado Do Paraná

		<p>Corrimão incorporado à própria escada, sem saliências e com laterais arredondadas no topo da escada;          Topo da escada com duas laterais altas para dar segurança;          Polietileno pelo processo de rotomoldagem, composto com aditivos anti-estático e aditivo anti-UV que protejam contra raios solares, garantindo a cor do produto;          Materiais que possibilitem a reciclagem após o término da vida útil;          Peças multicoloridas;          Não tóxico.          Dimensões          Largura: 59cm;          Altura: 128cm;          Comprimento: 205cm          Tolerância: +/- 5%          Manual de Instrução          O produto deve conter manual de instrução em Português para montagem, instalação e uso do brinquedo.</p>				
8	12714	<p>ESTERILIZADOR DE MAMADEIRAS PARA MICROONDAS - ES Descrição:          Esterilizador de mamadeira a vapor, para uso em microondas, com capacidade mínima de 4 mamadeiras.          Dimensões:          Altura: máximo 180mm.          Diâmetro / Largura: máximo 280mm.          Características construtivas:          Base em polipropileno copolímero, dotado de dispositivos internos para acondicionamento de, no mínimo, 4 mamadeiras. Tampa em plástico em polipropileno copolímero, transparente, com cliques e/ou presilhas para fechamento hermético.          Requisitos de segurança:          O esterilizador deve ser construído de modo a proporcionar proteção adequada contra contato acidental com partes quentes (bordas, superfícies), que possam expor o usuário a risco de queimaduras durante a operação.          O esterilizador não deve apresentar elementos perfurantes, arestas cortantes ou irregulares que possam vir a causar riscos aos usuários, em utilização normal ou durante a higienização.          O produto não deve oferecer risco toxicológico ou eliminar resíduos químicos durante sua utilização.          Matérias-primas:          As matérias primas utilizadas na fabricação do produto devem atender às normas técnicas específicas para cada material.          Base e tampa do produto confeccionadas em polipropileno copolímero.</p>	2,00	UN	203,00	406,00
9	12712	<p>FORNO DE MICROONDAS 30 L - MI          Descrição: Forno de micro-ondas          Capacidade: Volume útil mínimo de 30 litros, resultado do produto das dimensões internas da cavidade do equipamento.          Características construtivas:          Gabinete monobloco em aço galvanizado revestido interna e externamente com</p>	2,00	UN	609,00	1.218,00





## Município de Santo Antonio do Sudoeste

Estado Do Paraná

		<p>pintura eletrostática em pó, na cor branca. Iluminação interna. Painel de controle digital com funções pré-programadas. Timer. Relógio. Porta com visor central, dotada de puxador e/ou tecla de abertura. Dispositivos e travas de segurança. Sapatas plásticas. Prato giratório em vidro. Dimensionamento da fiação, plugue e conectores elétricos compatíveis com a corrente de operação. Plugue e cordão de alimentação com certificação IN METRO. Voltagem: 110V ou 220V (conforme demanda). Indicação da voltagem no cordão de alimentação (rabicho) do aparelho. Selo de certificação INMETRO. Matérias-primas, tratamentos e acabamentos: As matérias primas utilizadas na fabricação do equipamento devem atender às normas técnicas específicas para cada material. Todas as partes metálicas deverão estar isentas de rebarbas e arestas cortantes. Todas as fixações visíveis, parafusos, arruelas deverão possuir proteção adequada contra corrosão/ oxidação ou serem fabricados em aço inox. As dobradiças e vedações da porta, bem como partes associadas devem ser construídas de modo a suportar desgastes em uso normal.</p>				
10	12698	<p>GIRA-GIRA OU CARROCEL - CR Público Alvo: Crianças a partir de 2 anos Características: Peça composta por três partes: base, assentos e volante; Base com textura antiderrapante; Volante central; Acabamento sem saliências e com laterais redondas; Três assentos anatômicos e apoio para os pés; Poliétileno pelo processo de rotomoldagem, composto com aditivos anti-estático e aditivo anti-UV que protejam contra raios solares, garantindo a cor do produto; Materiais que possibilitem a reciclagem após o término da vida útil; Em diversas cores; Não tóxico. Dimensões: Diâmetro: 100cm Altura: 55cm Tolerância: +/- 5% Manual de Instrução: O produto deve conter manual de instrução em Português para montagem, instalação e uso do brinquedo.</p>	1,00	UN	1.890,00	1.890,00
11	12664	<p>POLTRONA INDIVIDUAL ESTOFADA (PO) Descrição: Poltrona individual estofada, revestida em couro sintético, dotada de apoia-braços. Características de estabilidade, resistência</p>	4,00	UN	979,50	3.918,00



## Município de Santo Antonio do Sudoeste

Estado Do Paraná

	<p>e durabilidade, conforme NBR 15164:2004 / Móveis estofados - Sofás.</p> <p>Dimensões:</p> <p>Profundidade útil do assento: 450mm +/- 20mm</p> <p>Largura útil do assento: 470 +/- 20mm</p> <p>Altura (h) da superfície do assento: 420 +/- 10mm</p> <p>Extensão vertical (h) do encosto: mínimo de 500mm</p> <p>Largura útil do encosto: 470 +/- 20mm</p> <p>Inclinação da superfície do assento (em relação à horizontal): entre -2° a -7°</p> <p>Ângulo do encosto (em relação ao plano do assento) : 100° +/- 10°</p> <p>Altura do apoio de braços (em relação ao assento): 220 +/- 20mm</p> <p>Largura mínima do apoio de braços: 80mm</p> <p>Características:</p> <p>Estrutura confeccionada em perfis tubulares metálicos de aço carbono, com secção circular, com diâmetro mínimo de 1", e espessura de parede mínima de 1,5mm;</p> <p>Partes metálicas unidas por meio de solda;</p> <p>Pés metálicos aparentes e cromados, com ponteiros ajustáveis metálicos e partes em contato com o piso em polipropileno;</p> <p>Pintura dos elementos metálicos em tinta em pó híbrida Epóxi / Poliéster, eletrostática, brilhante, polimerizada em estufa, e espessura mínima de 40 micrometros na cor CINZA;</p> <p>Cintas elásticas internas para sustentação do assento e do encosto;</p> <p>Laterais (braços), base (suporte do assento) e fundo (suporte do encosto) montados na configuração de prisma retangular, onde se encaixam as almofadas de assento e encosto;</p> <p>Cada um destes elementos deve possuir espessura mínima de 100mm, sendo inteiramente revestido em couro sintético, recebendo camadas internas de espuma laminada (espessura mínima de 10mm) nos pontos de contato com o usuário, de modo que toda a superfície do móvel, exceto a inferior, seja almofadada;</p> <p>Superfície inferior da base, revestida de tecido não tecido (TNT) de gramatura mínima de 70g/m<sup>2</sup>, fixado por meio de botões de pres são espaçados a cada 20cm ou velcro em todo o perímetro, que permitam sua remoção para inspeção e limpeza;</p> <p>Almofada removível do assento confeccionada em espuma de densidade D-26, com mínimo de 140 mm de espessura, com inclinação de 4°, fixada por meio de fitas "velcro", inteiramente encapada com couro sintético, dotada de uma sub-camada de TNT sob a superfície. Fecho em "zíper" no verso para remoção da capa;</p> <p>Almofada removível do encosto confeccionada em espuma de densidade D-23 com mínimo de 100mm de espessura, com inclinação de 100° em relação ao assento, fixada por meio de fitas "velcro", inteiramente encapada com couro sintético,</p>				
--	--	--	--	--	--





## Município de Santo Antonio do Sudoeste

Estado Do Paraná

		dotada de uma subcamada de TNT sob a superfície. Fecho em "zíper" no verso para remoção da capa; Couro sintético para os revestimentos, texturizado, atóxico, laminado internamente com tecido de poliéster, com gramatura acima de 500g/m <sup>2</sup> e espessura mínima de 0,8mm, de odor neutro, na cor PRETA.				
12	12740	<p>PROCESSADOR DE ALIMENTOS/CENTRIFUGA (DOMESTICO)</p> <p>MT Descrição: Multiprocessador de alimentos, com lâminas multifuncionais, modelo doméstico.</p> <p>Capacidade: Tigela grande: aprox. 2 litros de ingredientes líquidos ou 3 kg de massa.</p> <p>Características construtivas: Lâminas multifuncionais fabricadas em aço inoxidável.</p> <p>Tigela extragrande, com capacidade aprox. para 2 litros de ingredientes líquidos ou 3kg de massa.</p> <p>Tampa da tigela com bocal largo para absorver frutas, legumes e verduras inteiras. Com 2 ajustes de velocidade e função pulsar que permita o controle preciso da duração e frequência do processamento.</p> <p>Segurança: detecção de tampa e tigela e freio mecânico de 1,5s.</p> <p>Cabo com armazenamento integrado.</p> <p>Base firme com pés antidesslizantes (ventosa).</p> <p>Motor com potência de 700W.</p> <p>Voltagem: 110V e 220V.</p> <p>Dimensionamento e robustez da fiação, plugue e conectores elétricos compatíveis com a corrente de operação.</p> <p>Cordão de alimentação (rabicho) certificado pelo I NMETRO, com indicação da voltagem.</p> <p>Os acessórios devem combinar com a cor da velocidade; e possibilitar a limpeza em lava louças.</p> <p>Acessórios: batedor para mistura de massas leves e pesadas; 1 faca de corte em aço inoxidável para carnes, legumes e verduras; 2 discos de metal para ralar e picar em pedaços finos e médios; liquidificador (jarra) com tampa, com capacidade para 1,5 litros para misturar, triturar e mexer ingredientes variados; 1 disco emulsificador para preparar alimentos como clara em neve e maionese.</p> <p>Matérias primas, tratamentos e acabamentos: As matérias primas utilizadas na fabricação do produto devem atender às normas técnicas específicas para cada material.</p> <p>Estrutura, pilão e botão de velocidade fabricados em ABS.</p> <p>Disco emulsificador fabricado em PP.</p> <p>Pilão interno, tigela com tampa e liquidificador fabricados em SAN.</p> <p>Discos e lâminas de corte fabricados em aço inoxidável.</p> <p>O equipamento e seus componentes devem ser isentos de rebarbas, arestas cortantes ou elementos perfurantes.</p>	1,00	UN	334,50	334,50



## Município de Santo Antonio do Sudoeste

Estado Do Paraná

13	12729	<p>SECADORA DE ROUPAS 10 KG - SC</p> <p>Descrição:            Duto de exaustão            Sistema anti-rugas            Secagem por tombamento auto-reversível            Seletor de temperatura de secagem            Seca 10Kg de roupas centrifugadas            Consumo de energia: 0,2 kWh            Voltagem: 110V ou 220V (não é bivolt)            Cor: branco            Dimensões aproximadas: 85x60x54 cm (AxLxP)            Peso aproximado: 30Kg            OBS: Todos os equipamentos acima relacionados deverão atender a referências de mercado (comercializado em prateleira), utilizando marcas nacionais e focar em produtos que sejam regulados compulsoriamente. Todos os equipamentos acima relacionados deverão possuir os selos de eficiência relacionados ao seu desempenho e identificação de certificação compulsória. A etiquetagem determina a redução no consumo de energia elétrica em eletrodomésticos.</p>	1,00	UN	2.034,20	2.034,20
14	12704	<p>SOFÁ DE MATERIAL LAVÁVEL - SF1</p> <p>Descrição: Sofá de dois lugares em material lavável e pés em alumínio revestido;            Características:            Revestimento Superior em laminado de PVC com reforço em manta (Korino) CV 20;            Acabamento inferior em Tela de Ráfia;            ESTRUTURA            Madeira de pinus e eucalipto proveniente de reflorestamento com imunização contra mofo, cupim e microrganismos. Sustentação do assento e encosto com cintas Elásticas de alta resistência. Travamento da estrutura com grampos fixados com grameadores pneumáticos.            ESPUMAS            Espuma de poliuretano. Assento: Densidade D-23            Braço: Densidade D-20            Encostos: Densidade D-20            Dimensões:            Altura do assento do sofá ao chão: 73cm            Assento do estofado: 125 cm x 75 cm</p>	1,00	UN	779,50	779,50
15	12736	<p>TELEVISÃO LCD 32" - TV</p> <p>Descrição:            Digital Crystal Clear para detalhes profundos e nitidez            Tela LCD HD com resolução de 1366x768p            28,9 bilhões de cores            Taxa de contraste dinâmico de 26000:1            Incredível surround            Potência de áudio de 2x15W RMS            Duas entradas HDMI para conexão HD totalmente digital em um único cabo            Easy Link: controle fácil da TV e dispositivo conectado por HDMI CEC            Entrada para PC para usar a TV como monitor de computador            Conversor TV digital interno            Dimensões:            Altura: 54,40 cm            Largura: 80,90 cm            Profundidade: 9,20 cm            Peso: 18Kg</p>	2,00	UN	1.291,20	2.582,40





## Município de Santo Antonio do Sudoeste

Estado Do Paraná

16	12738	VENTILADORES DE TETO - VT Descrição: Ventiladores para serem acoplados ao teto com 130W de potência, e 3 velocidades. Características: Comprimento – 48cm Largura – 23,5cm Altura – 26cm	13,00	UN	264,25	3.435,25
TOTAL						36.187,00

**ANEXO II****PREGÃO PRESENCIAL Nº 091/2019**

À Comissão de Licitação do Município de Santo Antonio do Sudoeste-PR.



## Município de Santo Antonio do Sudoeste

Estado Do Paraná

### **DECLARAÇÃO DE IDONEIDADE E DE INEXISTÊNCIA FATO SUPERVENIENTE (\*)**

Declaramos para os fins de direito, na qualidade de Proponente do procedimento de licitação, sob a modalidade **Pregão Presencial, sob nº 091/2019**, instaurado pelo Município de Santo Antonio do Sudoeste-PR, que não fomos declarados inidôneos para licitar ou contratar com o Poder Público, em qualquer de suas esferas e sob as penas da lei, que até a presente data inexistem fatos impeditivos para a nossa habilitação e eventual contratação, e que estamos cientes da obrigatoriedade de declarar ocorrências posteriores.

Por ser expressão da verdade, firmamos a presente.

(local e data)

---

(assinatura do representante legal da empresa)

**NOTA(\*):** DOCUMENTO **OBRIGATÓRIO** – APRESENTAR DENTRO DO ENVELOPE 2 - HABILITAÇÃO

**ANEXO III**

**PREGÃO PRESENCIAL Nº 091/2019**





## Município de Santo Antonio do Sudoeste

Estado Do Paraná

À Comissão Permanente de Licitação do Município de Santo Antonio do Sudoeste - PR

### **DECLARAÇÃO DE RESPONSABILIDADE(\*)**

Declaramos para os fins de direito, na qualidade de Proponente do procedimento de licitação, sob a modalidade Pregão Presencial, sob nº 091/2019, instaurado pelo Município de Santo Antonio do Sudoeste – PR, que:

- a) Assumimos inteira responsabilidade pela autenticidade de todos os documentos apresentados ao Pregoeiro, sujeitando-nos a eventuais averiguações que se façam necessárias;
- b) Comprometemo-nos a manter, durante a execução do Contrato, em compatibilidade com as obrigações assumidas, todas as condições de habilitação e qualificação exigidas na licitação;
- c) Comprometemo-nos a repassar na proporção correspondente, eventuais reduções de preços decorrentes de mudanças de alíquotas de impostos incidentes sobre o fornecimento do objeto, em função de alterações de legislação correspondente, publicada durante a vigência do Contrato;
- d) Temos conhecimento e submetemo-nos ao disposto na Lei nº 8.078 – Código de Defesa do Consumidor, bem como, ao Edital e Anexos do Pregão Presencial nº 091/2019, realizado pela Prefeitura de Santo Antonio do Sudoeste, PR;
- e) Estamos cientes das condições estabelecidas no edital bem como prazos e forma de entrega, e condições de recebimento.

No preço cotado já estão incluídas eventuais vantagens e/ou abatimentos, impostos, taxas e encargos sociais, obrigações trabalhistas, previdenciárias, fiscais e comerciais, assim como despesas com transportes e deslocamentos e outras quaisquer que incidam sobre a contratação.

Por ser expressão da verdade, firmamos a presente.

Local e data.

(assinatura do representante legal da empresa)

**NOTA(\*)**: DOCUMENTO **OBRIGATÓRIO** – APRESENTAR DENTRO DO ENVELOPE 2 - HABILITAÇÃO

**ANEXO IV**



## Município de Santo Antonio do Sudoeste

Estado Do Paraná

### PREGÃO PRESENCIAL Nº 091/2019

#### DECLARAÇÃO (\*)

(Nome da Empresa)

CNPJ/MF Nº \_\_\_\_\_, sediada (Endereço Completo)

Declaro que não possuímos, em nosso Quadro de Pessoal, empregados menores de 18 (dezoito) anos em trabalho noturno, perigoso ou insalubre e em qualquer trabalho, menores de 16 (dezesseis) anos, salvo na condição de aprendiz, a partir de 14 (quatorze) anos, em observância à Lei Federal nº 9854, de 27.10.99, que acrescentou o inciso V ao art. 27 da Lei Federal nº 8666/93.

(local e Data)

\_\_\_\_\_  
(assinatura do representante legal da empresa)

OBS.:

1) Se a empresa licitante possuir menores de 14 anos aprendizes deverá declarar essa condição.

**NOTA(\*): DOCUMENTO OBRIGATÓRIO – APRESENTAR DENTRO DO ENVELOPE 2 - HABILITAÇÃO**

**ANEXO V**

**PREGÃO PRESENCIAL Nº 091/2019**





## Município de Santo Antonio do Sudoeste

Estado Do Paraná

### DECLARAÇÃO DE CUMPRIMENTO DOS REQUISITOS DE HABILITAÇÃO (\*)

(Nome da Empresa)

CNPJ/MF N° \_\_\_\_\_, sediada (Endereço Completo)

O representante legal da empresa \_\_\_\_\_, na qualidade de Proponente do procedimento licitatório sob a modalidade de **PREGÃO PRESENCIAL N° 091/2019**, instaurado pelo Município de Santo Antonio do Sudoeste, declarada para fins de direito que a referida empresa cumpre plenamente os requisitos de habilitação exigidos no respectivo edital de licitação.

Por ser a expressão da verdade, firmamos a presente.

(local e data)

\_\_\_\_\_  
(assinatura do representante legal da empresa)

**(\*) NOTA: DOCUMENTO OBRIGATÓRIO – APRESENTAR AO PREGOEIRO(A) FORA DO ENVELOPE, NO INÍCIO DA SESSÃO.**



## Município de Santo Antonio do Sudoeste

Estado Do Paraná

**PREGÃO PRESENCIAL Nº 091/2019**

### **TERMO DE CREDENCIAMENTO (\*)**

(Nome da Empresa)

CNPJ/MF Nº \_\_\_\_\_, sediada

(Endereço Completo)

Credenciamos o(a) Sr.(a) \_\_\_\_\_, portado(a) da cédula de identidade sob nº \_\_\_\_\_ e CPF sob nº \_\_\_\_\_, A participar do procedimento licitatório, sob a modalidade de **PREGÃO PRESENCIAL Nº 091/2019**, instaurado pelo Município de Santo Antonio do Sudoeste, na qualidade de representante legal da empresa, com poderes para representar a empresa, elaborar a proposta, oferecer lances, assinar atas, interpor de recurso e praticar todos os demais atos que se fizerem necessários.

Por ser a expressão da verdade, firmamos a presente

(Local e data)

\_\_\_\_\_  
(assinatura do representante legal da empresa, com firma reconhecida)

**\*) NOTA: DOCUMENTO OBRIGATÓRIO - APRESENTAR FORA DO ENVELOPE, NO INÍCIO DA SESSÃO – ACOMPANHADO DE CÓPIA AUTENTICADA DO CONTRATO SOCIAL E DOCUMENTO DE IDENTIDADE COM FOTO.**

*(No caso do representante ser membro do quadro societário da empresa, apresentar somente a cópia autenticada do contrato social acompanhada de documento de identificação com foto).*

**ANEXO VII**





## Município de Santo Antonio do Sudoeste

Estado Do Paraná

### PREGÃO PRESENCIAL Nº 091/2019

*Modelo de declaração de enquadramento em regime de tributação de Micro Empresa ou Empresa de Pequeno Porte (na hipótese do licitante ser uma ME ou EPP).*

#### **DECLARAÇÃO DE MICRO EMPRESA OU EMPRESA DE PEQUENO PORTE (\*)**

(Nome da Empresa.....), CNPJ/MF N°....., sediada, (Endereço Completo)

Declaro(amos) para todos os fins de direito, especificamente para participação de licitação na modalidade de Pregão Presencial, que estou(amos) sob o regime de microempresa ou empresa de pequeno porte, para efeito do disposto na Lei Complementar 123, de 14 de dezembro de 2006 e Lei Complementar 147/2014.

(Local e Data)

(assinatura do representante legal da empresa)

**(\*) NOTA: DOCUMENTO OBRIGATÓRIO - APRESENTAR FORA DO ENVELOPE, NO INÍCIO DA SESSÃO ACOMPANHADO PELA CERTIDÃO SIMPLIFICADA DA JUNTA COMERCIAL.**

#### **ANEXO VIII**

**MODELO DE DECLARAÇÃO CUMPRIMENTO INCISO III, DO ART. 9º DA LEI 8.666/93**



## Município de Santo Antonio do Sudoeste

Estado Do Paraná

A Empresa \_\_\_\_\_, devidamente inscrita no CNPJ n° \_\_\_\_\_, com endereço na Rua \_\_\_\_\_, n° \_\_\_\_\_, CEP: \_\_\_\_\_ na cidade de \_\_\_\_\_ Estado do \_\_\_\_\_, telefone (\_\_\_\_) \_\_\_\_\_-\_\_\_\_\_ por intermédio de seu representante legal, o (a) Sr (a) \_\_\_\_\_, portador (a) da Carteira de Identidade n° \_\_\_\_\_ e do CPF n° \_\_\_\_\_, DECLARA sob as penas da Lei, para os fins requeridos no inciso III, do artigo 9° da Lei n° 8.666, de 21 de junho de 1993, que não tem em seu quadro societário e de empregados, servidor ou dirigente de órgão ou entidade contratante ou responsável pela licitação.

Local e Data.

\_\_\_\_\_  
Assinatura do Representante Legal da Proponente

**NOTA(\*): DOCUMENTO OBRIGATÓRIO – APRESENTAR DENTRO DO ENVELOPE 2 - HABILITAÇÃO**

**ANEXO X**  
MINUTA DO CONTRATO





## Município de Santo Antonio do Sudoeste

Estado Do Paraná

Contrato de fornecimento n°  
<NUMEROCONTRATO>/<EXERCICIOCONTRATO>, que entre si  
celebram de um lado o MUNICÍPIO DE SANTO ANTONIO DO  
SUDOESTE e de outro lado  
<FORNECEDOR.CONTRATO#T&NOME>

Pelo presente instrumento particular que firma de um lado, o MUNICÍPIO DE SANTO ANTONIO DO SUDOESTE, estado do Paraná, com sede na Avenida Brasil, 1431, centro, CEP - 85.710-000, inscrito no CNPJ/MF sob o nº 75.927.582/0001-55, neste ato representado pelo Prefeito Municipal, senhor ZELIRIO PERON FERRARI, inscrito no CPF sob nº 213.037.039-04 e abaixo assinado, doravante designado CONTRATANTE e de outro <FORNECEDOR.CONTRATO#T&NOME>, inscrita no CNPJ sob o nº <FORNECEDOR.CONTRATO#T&CNPJ>, com sede na cidade de <FORNECEDOR.CONTRATO#T&CIDADEUF>, doravante designada CONTRATADA, estando as partes sujeitas as normas da Lei 8.666/93 e suas alterações subsequentes, ajustam o presente contrato em decorrência da licitação realizada através do **PREGÃO PRESENCIAL Nº 091/2019**, mediante as seguintes cláusulas e condições.

### CLÁUSULA PRIMEIRA - DO OBJETO

O objeto do presente termo é Aquisição de mobiliário e equipamentos diversos para uma creche - Resolução CD/FNDE 14/2012., conforme especificações, características e quantidades abaixo:  
<ITENS.CONTRATO#T>

PARÁGRAFO ÚNICO - O fornecimento deverá ser em estrita obediência ao presente Contrato, assim como ao Edital do **PREGÃO PRESENCIAL Nº 091/2019**, observadas as especificações disponibilizadas no referido instrumento.

### CLÁUSULA SEGUNDA - DO PREÇO

O preço ajustado ao qual o CONTRATANTE se obriga a adimplir e o CONTRATADO concorda em receber é de R\$ <VALORCONTRATO>(<VALORCONTRATO#E>).

PARÁGRAFO PRIMEIRO - O pagamento de quaisquer taxas ou emolumentos concernentes ao objeto do presente contrato será de responsabilidade exclusiva da CONTRATADA, bem como demais encargos inerentes e necessários para a completa execução das suas obrigações assumidas pelo presente contrato.

PARÁGRAFO SEGUNDO - O preço estabelecido no presente contrato somente sofrerá reajuste baseado nos art. 05, 40 e 54 da Lei Federal 8.666/93 e alterações posteriores.

### CLÁUSULA TERCEIRA - DO PAGAMENTO

O pagamento do valor devido será realizado no prazo de 30 (trinta) dias contados da data da entrega do bem, que será parcelado de acordo com as necessidades do município, mediante a apresentação da nota fiscal respectiva.

PARÁGRAFO PRIMEIRO - As faturas deverão ser apresentadas pela CONTRATADA ao CONTRATANTE, em 01(uma) via, devidamente regularizada nos seus aspectos formais e legais.

PARÁGRAFO SEGUNDO - Nenhum pagamento pelo CONTRATANTE isentará a CONTRATADA das responsabilidades assumidas na forma deste contrato, independente de sua natureza, nem implicará na aprovação definitiva do recebimento da mercadoria.

PARÁGRAFO TERCEIRO - Caso seja apurada alguma irregularidade na fatura apresentada ao CONTRATANTE, o pagamento será susado até que as providências pertinentes tenham sido tomadas por parte da CONTRATADA, para o saneamento da irregularidade.

PARÁGRAFO QUARTO - As faturas deverão ser entregues e protocoladas na sede do CONTRATANTE, no endereço descrito no preâmbulo deste contrato, durante o horário de expediente.

PARÁGRAFO QUINTO - Caso na data prevista para pagamento não haja expediente no MUNICÍPIO, o pagamento será efetuado no primeiro dia útil subsequente a esta.

PARÁGRAFO SEXTO - Os recursos destinados ao pagamento do objeto de que trata o edital **PREGÃO PRESENCIAL Nº 091/2019** e consequente contrato, são provenientes da receita do município e os recursos orçamentários correrão por conta do projeto/atividade:

RECURSOS ORÇAMENTÁRIOS -  
<DOTACOES.CONTRATO#T>

PARÁGRAFO SÉTIMO - A CONTRATADA deverá apresentar juntamente com a Nota Fiscal/Fatura, as certidões comprovando a sua situação regular perante à Seguridade Social - INSS e ao Fundo de Garantia por Tempo de Serviço - FGTS.

### CLÁUSULA QUARTA - DA VIGÊNCIA, DO LOCAL E DO PRAZO DE ENTREGA

O presente Contrato terá sua vigência de 12 (doze) meses, contados a partir da assinatura.





## Município de Santo Antonio do Sudoeste

Estado Do Paraná

PARÁGRAFO PRIMEIRO – O objeto da presente licitação deverá ser entregue no **prazo de 20 Dias**, contados da data da celebração do contrato, da seguinte forma:

Local: ..... , ao servidor e fiscal de contrato designado pela administração municipal.

### CLÁUSULA QUINTA – DOS DIREITOS E RESPONSABILIDADES DAS PARTES

Constituem direitos do CONTRATANTE receber o objeto deste Contrato nas condições ajustadas e da CONTRATADA perceber o valor pactuado na forma e prazo estabelecidos

PARÁGRAFO PRIMEIRO - Constituem obrigações do CONTRATANTE:

- a) efetuar o pagamento ajustado;
- b) esclarecer à CONTRATADA toda e qualquer dúvida, em tempo hábil, com relação ao fornecimento;
- c) manter, sempre por escrito com a CONTRATADA, os entendimentos sobre o objeto contratado.

PARÁGRAFO SEGUNDO - Constituem obrigações da CONTRATADA:

- a) Entregar o objeto, de acordo com as especificações do Anexo I do Edital do **PREGÃO PRESENCIAL Nº 091/2019** e do Parágrafo Único da Cláusula Primeira deste instrumento;
- b) Responsabilizar-se por todos os custos para o cumprimento da prestação obrigacional, incluindo mão-de-obra, seguros, encargos sociais, tributos, transporte e outras despesas necessárias para o fornecimento do objeto do Contrato;
- c) Responsabilizar-se pela integral prestação contratual, inclusive quanto às obrigações decorrentes da inobservância da legislação em vigor;
- d) Atender aos encargos trabalhistas;
- e) Assumir total responsabilidade pelos danos causados ao CONTRATANTE ou a terceiros, por si ou por seus representantes, na execução do objeto contratado, isentando o CONTRATANTE de toda e qualquer reclamação que possa surgir em decorrência dos mesmos;
- f) Reconhecer o direito do CONTRATANTE de solicitar o material, sempre que julgar necessário;
- g) Manter, sempre por escrito com o CONTRATANTE, os entendimentos sobre o objeto contratado ressalvados os casos determinados pela urgência dos mesmos, cujos entendimentos verbais deverão ser confirmados por escrito, dentro do prazo máximo de 03 (três) dias úteis;
- h) Manter todas as condições exigidas para habilitação e qualificação exigidas no Edital do **PREGÃO PRESENCIAL Nº 091/2019**, durante a vigência do Contrato.

### CLÁUSULA SEXTA – DAS PENAS PELA INADIMPLÊNCIA

A CONTRATADA sujeitar-se-á, em caso de inadimplemento de suas obrigações, definidas no edital e neste contrato ou em outros que o complementem, as seguintes multas, sem prejuízo das sanções legais da lei nº 8.666/93 e responsabilidades civil e criminal:

- a) - Advertência;
- b) - 0,5% (cinco décimos por cento) por dia de atraso, na entrega do objeto licitado, calculado sobre o valor correspondente à parte inadimplida;
- c) - O atraso, para efeito de cálculo da multa mencionada no subitem anterior será contado em dias corridos, a partir do 1º dia útil subsequente ao término do prazo ajustado;
- d) - 20% (vinte por cento) sobre o valor constante do Contrato, pelo descumprimento de qualquer cláusula contratual, exceto prazo de entrega;
- e) - Caso a vencedora não efetue a entrega do objeto, incidirá multa de 20% (vinte por cento) sobre o valor da respectiva nota de empenho, por inexecução total do objeto, sem prejuízo das outras sanções cabíveis.
- f) - a multa será descontada dos créditos constantes da fatura, ou outra forma de cobrança administrativa ou judicial.

### CLÁUSULA SÉTIMA – DAS ALTERAÇÕES CONTRATUAIS

A CONTRATADA fica obrigada a aceitar, nas mesmas condições contratuais os acréscimos ou supressões contratuais que se fizerem necessárias em até 25% (vinte e cinco por cento) do valor inicial atualizado do Contrato.

### CLÁUSULA OITAVA - DA RESCISÃO

O presente contrato poderá ser rescindido de pleno direito pelo CONTRATANTE, independentemente de notificação Judicial da CONTRATADA, nas seguintes hipóteses:

- a) Infringência de qualquer obrigação ajustada.
- b) Liquidação amigável ou judicial, concordata ou falência da CONTRATADA.
- c) Se a CONTRATADA, sem prévia autorização do CONTRATANTE, transferir, caucionar ou transacionar qualquer direito decorrente deste contrato.
- d) Os demais mencionados no Artigo 78 da Lei nº 8.666/93.

PARÁGRAFO PRIMEIRO - A CONTRATADA, indenizará o CONTRATANTE por todos os prejuízos que esta vier a sofrer em decorrência da rescisão por inadimplemento de suas obrigações contratuais.

PARÁGRAFO SEGUNDO - Caso ocorra a rescisão do Contrato, o CONTRATANTE, pagará à CONTRATADA , apenas os





## Município de Santo Antonio do Sudoeste

Estado Do Paraná

valores dos materiais entregues e aceitos até a data respectiva.

### **CLÁUSULA NONA - DA LEGISLAÇÃO APLICÁVEL**

O presente instrumento contratual rege-se pelas disposições expressas na Lei nº 8.666, de 21.06.1993 e suas alterações posteriores, na Lei nº 8.078, de 11.09.1990 – Código de Defesa do Consumidor, no Código Civil Brasileiro, no Código Comercial Brasileiro e em outras referentes ao objeto, ainda que não explicitadas.

### **CLÁUSULA DÉCIMA - DA TRANSMISSÃO DE DOCUMENTOS**

A troca eventual de documentos e cartas entre o CONTRATANTE e a CONTRATADA será feita por meio de protocolo. Nenhuma outra forma será considerada como prova de entrega de documentos ou cartas.

### **CLÁUSULA DÉCIMA PRIMEIRA - DA PUBLICIDADE**

Uma vez firmado, o extrato do presente Contrato será publicado no periódico dos Atos Oficiais do Município de Santo Antonio do Sudoeste - PR, pelo CONTRATANTE, em cumprimento ao disposto no art. 61, § 1º, da Lei 8.666/93.

### **CLÁUSULA DÉCIMA SEGUNDA - DAS DISPOSIÇÕES GERAIS**

Ao presente contrato se aplicam as seguintes disposições gerais:

- a) Em ocorrendo a rescisão do presente contrato, em razão do inadimplemento de obrigações da CONTRATADA, esta ficará impedida de participar de novos contratos com o CONTRATANTE, bem como sofrerá as penalidades previstas no Artigo nº 87 da Lei 8.666/93.
- b) A CONTRATADA assume exclusiva e integral responsabilidade pelo cumprimento de todas as obrigações decorrentes da execução deste contrato, sejam de natureza trabalhista, previdenciária, comercial, civil, penal ou fiscal, inexistindo solidariedade do CONTRATANTE relativamente a esses encargos, inclusive os que eventualmente advirem de prejuízos causados a terceiros.
- c) o fiscal responsável pela execução do contrato será o senhor(a) \_\_\_\_\_, cargo:

### **CLÁUSULA DÉCIMA TERCEIRA - DAS PARTES INTEGRANTES**

As condições estabelecidas no edital **PREGÃO PRESENCIAL Nº 091/2019** e na proposta apresentada pela CONTRATADA, são partes integrantes deste instrumento, independentemente de transcrição.

PARÁGRAFO ÚNICO - Serão incorporadas a este contrato, mediante termos aditivos quaisquer modificações que venham a ser necessários durante a sua vigência, decorrentes das obrigações assumidas pela CONTRATANTE e CONTRATADA, tais como a prorrogação de prazos e normas gerais de serviços.

### **CLÁUSULA DÉCIMA QUARTA - DA SUCESSÃO E DO FORO**

As partes firmam o presente instrumento em 03 (três) vias (impressas por sistema eletrônico de dados) de igual teor e forma, na presença das 02(duas) testemunhas abaixo, obrigando-se por si e seus sucessores, ao fiel cumprimento do que ora ficou ajustado, elegendo para Foro do mesmo a Comarca de Santo Antonio do Sudoeste, estado do Paraná, não obstante qualquer mudança de domicílio da CONTRATADA, que em razão disso é obrigada a manter um representante com plenos poderes para receber notificações, citação inicial e outras em direito permitidas neste referido foro.

Santo Antonio do Sudoeste, <DATAINICIOVIGENCIA#E>

**ZELIRIO PERON FERRARI**  
Prefeito Municipal

<FORNECEDOR.CONTRATO#T&NOME>  
CNPJ Nº: <FORNECEDOR.CONTRATO#T&CNPJ>  
<FORNECEDOR.CONTRATO#T&NOMEREPRESENTANTE>  
CPF Nº: <FORNECEDOR.CONTRATO#T&CPFREPRESENTANTE>

Testemunhas:

## ANEXO IX - Orientações para geração da proposta de preços em programa específico do município.

Passo 1 – Baixe em seu computador o programa CADPROPOSTA , que se encontra no site do município no endereço [www.pmsas.pr.gov.br](http://www.pmsas.pr.gov.br) e salve em pasta específica, somente com o programa o arquivo da proposta poderá ser aberto e preenchido.

2. verifique sempre se o programa que você tem é a mesma versão do programa disponível no site, senão ele deve ser atualizado.

### 3 - PREENCHIMENTO DA PROPOSTA DE PREÇOS

3.1 No e-mail enviado pelo município seguiu anexo, o edital e o arquivo da proposta, conforme

exemplo: PropostaPP0832013.esl

3.1.1 Esse arquivo só poderá ser aberto e preenchido com o programa ESPROPOSTA.EXE;

3.2 Para informar os valores e as marcas dos produtos contidos no anexo proceda da seguinte forma:

3.2.2 Acesse a pasta onde salvou os arquivos, e clique duas vezes em cima do arquivo CADPROPOSTA.EXE, aparecerá a seguinte tela:

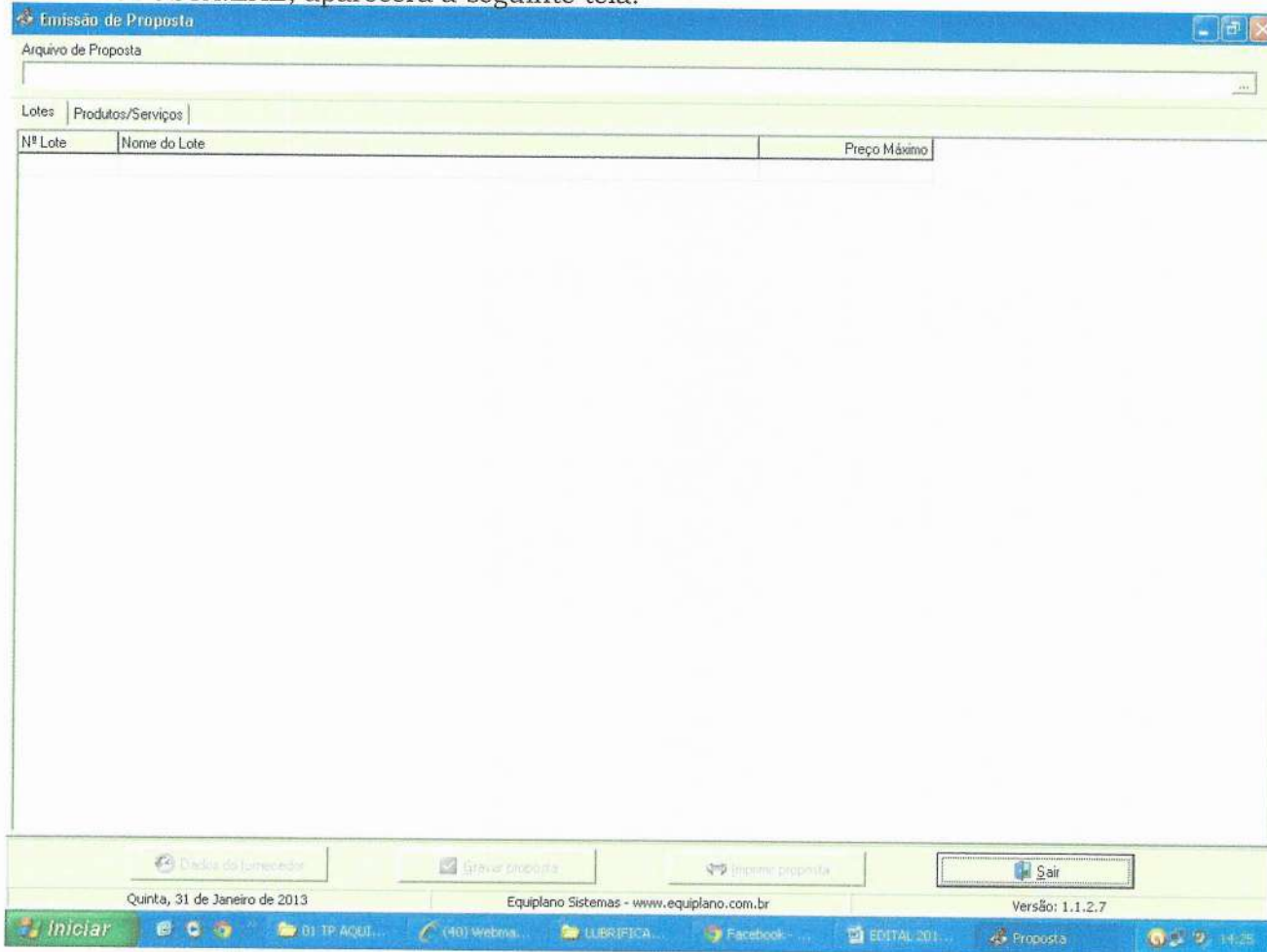

Tela do Programa

3.2.3 No campo Arquivo de Proposta, clique uma vez sobre o botão com reticências, no canto superior direito. Procure pelo arquivo proposta.esl



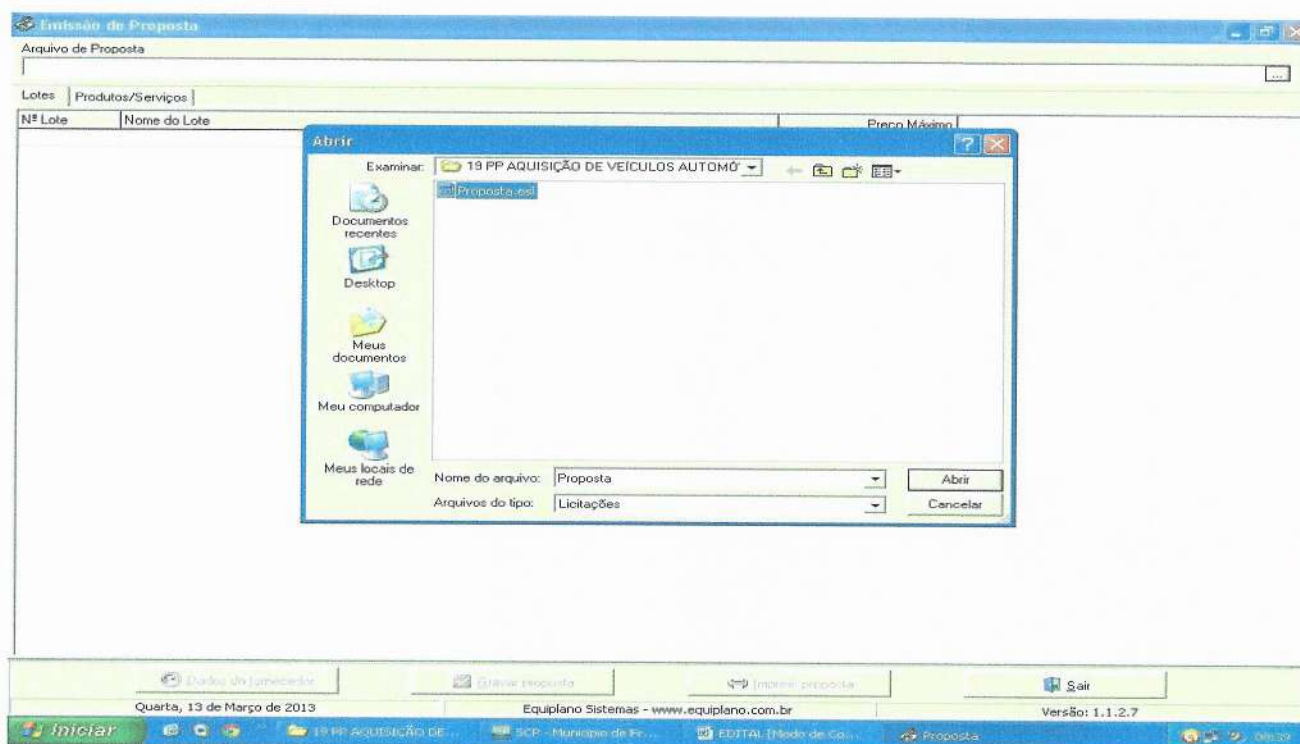

3.2.4 - A seguinte tela irá aparecer:

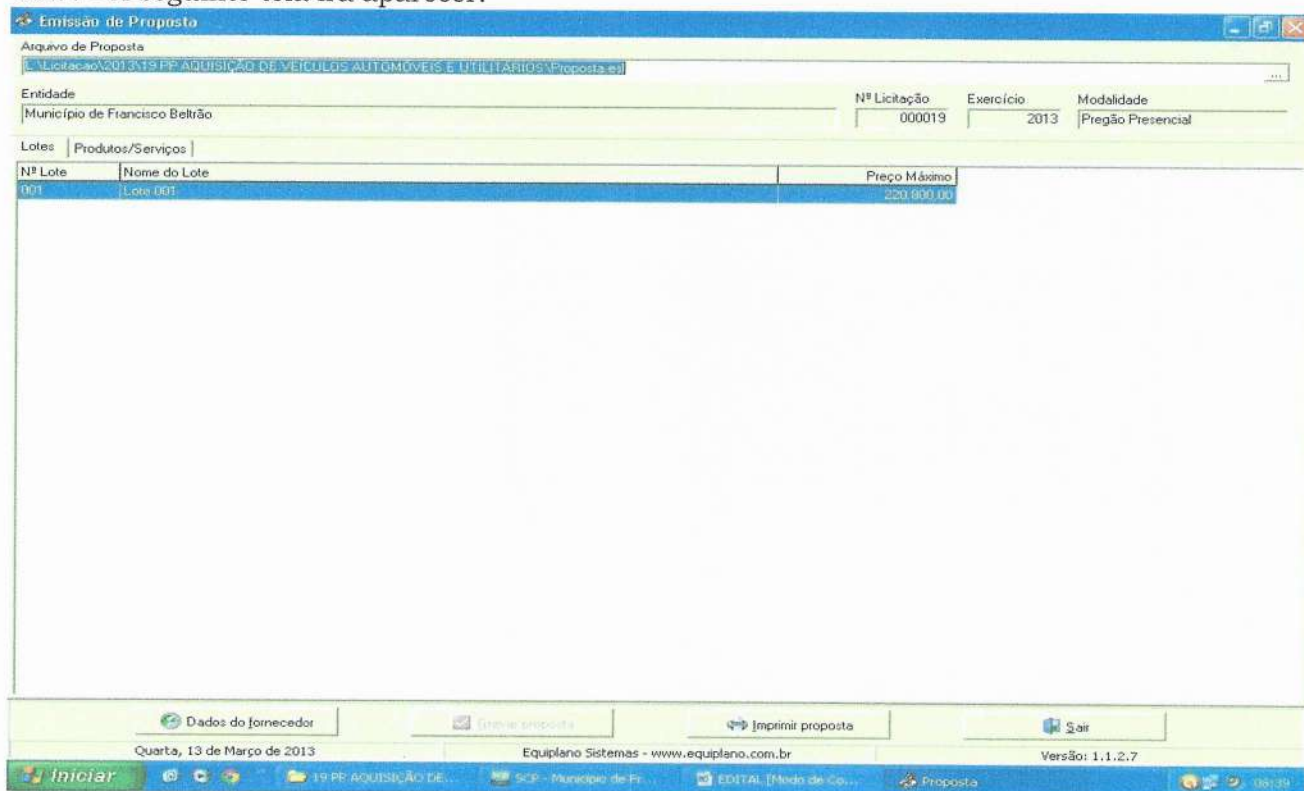

3.2.5 Você trabalha com duas guias: Lotes e Produtos/Serviços. Inicialmente, você vai na guia Lotes, seleciona o lote em questão e vá para a outra guia: Produtos Serviços:

**Emissão de Proposta**

Arquivo de Proposta  
 L:\Licitação\2013\19 PP AQUISIÇÃO DE VEÍCULOS AUTOMÓVEIS E MILITÁRIOS\Proposta.e

Entidade: Município de Francisco Beltrão  
 Nº Licitação: 000019  
 Exercício: 2013  
 Modalidade: Pregão Presencial

Lotes Produtos/Serviços

Nº Item	Nome	Qtde.	Unid.	Preço Un.Máx.	Marca	Preço Unitário	Preço Total
001	VEICULO AUTOMÓVEL, NOVO, ZERO KM, COM AS	3,00	UN	24.800,00			0,00
002	VEICULO TIPO VAN, NOVO, ZERO KM, COM AS SE	3,00	UN	48.800,00			0,00

Clique duplo para visualizar Detalhes do Produto/Serviço

Preço Total do Lote: 0,00

Dados do fornecedor | Gravar proposta | Imprimir proposta | Sair

Quarta, 13 de Março de 2013 | Equiplano Sistemas - www.equiplano.com.br | Versão: 1.1.2.7

Iniciar | 19 PP AQUISIÇÃO DE... | SCP - Município de Fr... | EDITAL [Modo de Co... | Proposta | 09:40

3.2.6 Você vai perceber que existe dois campos a serem informados: Marca e Preço Unitário. O valor deverá ser digitado utilizando o formato 99999,9999. Não coloque o ponto decimal para separar a casa dos milhares, apenas a vírgula para a separação dos centavos.

3.2.7 Os valores devem ser digitados, sempre respeitando a coluna do Preço Unit. Máx. para cada item. O valor digitado jamais poderá ultrapassar o valor estipulado nessa coluna, bem como o programa não vai deixar que isso aconteça.

3.2.8 Em seguida, clique no botão Dados do Fornecedor (da empresa). O programa apresentará a seguinte tela: (ao preencher, observe os parâmetros, utilize apenas números, sem parênteses, traços ou barras)



**Emissão de Proposta**

Arquivo de Proposta  
L:\Licitação\2013\19 PP AQUISIÇÃO DE VEÍCULOS AUTOMÓVEIS E UTILITÁRIOS\Proposta.est

Entidade  
Município de Francisco Beltrão

Nº Licitação: 000019    Exercício: 2013    Modalidade: Pregão Presencial

Lotes:    Produtos/Serviços:

Nº Item	Nome
001	VEÍCULO AUT
002	VEÍCULO TIPO

**Dados do Fornecedor**

Fornecedor |

Nome \* \_\_\_\_\_ Pessoa:  Física  Jurídica

Endereço \* \_\_\_\_\_ Número \* \_\_\_\_\_ Complemento \_\_\_\_\_

Bairro \_\_\_\_\_ Cidade \* \_\_\_\_\_ UF \* \_\_\_\_\_ CEP \_\_\_\_\_

E-mail \_\_\_\_\_ Telefone \_\_\_\_\_ Fax \_\_\_\_\_ Celular \_\_\_\_\_

CNPJ \* \_\_\_\_\_ Inscrição Estadual \_\_\_\_\_ Inscrição Municipal \_\_\_\_\_ Nome do contador \_\_\_\_\_ Telefone do contador \_\_\_\_\_

Dados bancários: Banco \_\_\_\_\_ Agência \_\_\_\_\_ Nome \_\_\_\_\_ Cidade \_\_\_\_\_ UF \_\_\_\_\_ Conta \_\_\_\_\_ Data de abertura \_\_\_\_\_

Microempresa:  Sim  Não    Fornecedor enquadrado como microempresa ou empresa de pequeno porte (para obter os benefícios da lei complementar nº 123/2006).    Validade da proposta (em dias) \_\_\_\_\_    Prazo de entrega/execução \_\_\_\_\_

\* campos obrigatórios

Preço Total do Lote: 0,00

Quarta, 13 de Março de 2013    Equipiano Sistemas - www.equipiano.com.br    Versão: 1.1.2.7

3.2.9 No botão “Representante” concluir as informações: (representante legal da empresa, que assina a proposta de preços).

**Emissão de Proposta**

Arquivo de Proposta  
L:\Licitação\2013\19 PP AQUISIÇÃO DE VEÍCULOS AUTOMÓVEIS E UTILITÁRIOS\Proposta.est

Entidade  
Município de Francisco Beltrão

Nº Licitação: 000019    Exercício: 2013    Modalidade: Pregão Presencial

Lotes:    Produtos/Serviços:

Nº Item	Nome
001	VEÍCULO AUT
002	VEÍCULO TIPO

**Dados do Fornecedor**

Fornecedor |

Nome \* \_\_\_\_\_ Pessoa:  Física  Jurídica

**Representante**

Nome \* \_\_\_\_\_ CPF \* \_\_\_\_\_ RG \_\_\_\_\_

Endereço \_\_\_\_\_ Número \_\_\_\_\_ Complemento \_\_\_\_\_

Bairro \_\_\_\_\_ Cidade \* \_\_\_\_\_ UF \* \_\_\_\_\_ CEP \_\_\_\_\_

E-mail \_\_\_\_\_ Telefone \_\_\_\_\_

\* campos obrigatórios

Sim  Não    Fornecedor enquadrado como microempresa ou empresa de pequeno porte (para obter os benefícios da lei complementar nº 123/2006).    Validade da proposta (em dias) \_\_\_\_\_    Prazo de entrega/execução \_\_\_\_\_

\* campos obrigatórios

Preço Total do Lote: 0,00

Quarta, 13 de Março de 2013    Equipiano Sistemas - www.equipiano.com.br    Versão: 1.1.2.7

3.2.10 Preencher o quadro societário: (concluídas as informações do primeiro sócio, salvar e abrir documento em branco para inscrição do segundo, e assim

sucessivamente:

The screenshot displays the 'Emissão de Proposta' application. The main window is titled 'Emissão de Proposta' and shows the following information:

- Arquivo de Proposta: L:\Licitação\2013\19 PP AQUISIÇÃO DE VEÍCULOS AUTOMÓVEIS E UTILITÁRIOS\Proposta.esl
- Entidade: Município de Francisco Beltrão
- Nº Licitação: 000019
- Exercício: 2013
- Modalidade: Pregão Presencial

The 'Quadro societário' window is open, showing a form with the following fields:

- CPF / CNPJ
- Nome
- Nome \*
- Endereço
- Número
- Complemento
- Boleiro
- Cidade
- UF
- CEP
- E-mail
- Telefone
- Fax
- Celular
- CNPJ \*
- Inscrição Estadual
- Inscrição Municipal
- Nome do contador
- Telefone do contador
- Tipo de cargo ou função \*
- Tipo de registro \*
- Data do registro \*
- Número do registro \*

At the bottom of the main window, there is a 'Preço Total do Lote: 0,00' and buttons for 'Dados do fornecedor', 'Gravar proposta', 'Imprimir proposta', and 'Sair'. The taskbar shows the date 'Quarta, 13 de Março de 2013' and the system tray includes 'Iniciar', '19 PP AQUISIÇÃO DE...', 'SCR - Município de Fr...', 'EDITAL [Modo de Co...', 'Proposta', and '09:49'.

3.2.11 Uma vez incluídas estas informações clique no botão Fechar e, logo após, no botão Gravar Propostas.

#### 4. TÉRMINO DO PREENCHIMENTO

Após o término da digitação/gravação de todos os itens:

- 4.1 Salvar o arquivo PROPOSTA.ESL em unidade de armazenamento (CD-R ou Pen-Drive) em bom estado, bem acondicionado, para que não sofra danos. (Importante: testar no EsProposta, o arquivo que foi gravado no CD ou Pen-Drive);
  - 4.2 No botão imprimir proposta imprimir o documento e coletar assinatura;
- Acondicioná-los em envelope adequado e identificado, conforme orientações deste Edital.

#### 4 PONTOS A SEREM OBSERVADOS:

- 1º) AO DIGITAR O VALOR NÃO USAR PONTO.  
EX: 1520 (CERTO) - EX: 1.520,00 (ERRADO)
- 2º) AO DIGITAR O VALOR DA MERCADORIA, SEMPRE RESPEITAR A COLUNA DO VALOR MÁXIMO UNITÁRIO.
- 3º) DEPOIS DE TER BAIXADO O ARQUIVO ESPROPOSTA.EXE, O MESMO PODERÁ SER ARMAZENADO NUMA PASTA EM SEPARADO, POIS SERÁ UTILIZADO O MESMO PROGRAMA, QUANDO FOR PARTICIPAR DE NOVAS LICITAÇÕES COM O MUNICÍPIO, QUE REQUEIRAM TAL RECURSO. (conferir a versão)
- 4º) AO SALVAR O ARQUIVO EM MEIO ELETRÔNICO (CD-ROMM OU PEN-DRIVE), RECOMENDA-SE TESTAR O ARQUIVO GRAVADO E AINDA POSSUIR EM MÃOS OUTRA CÓPIA ALTERNATIVA NA ABERTURA DA LICITAÇÃO).
- 5º) O arquivo da proposta.esl é o arquivo que deve ser enviado eletronicamente e não o arquivo Esproposta.exe que é o programa.





MUNICÍPIO DE SANTO ANTONIO DO SUDOESTE  
ESTADO DO PARANÁ

DECRETO Nº 3.459/2018



Regulamenta o procedimento administrativo de apuração de infrações administrativas cometidas por licitantes e contratados pelo Município; sobre a aplicação de penalidades; e institui o Cadastro de Fornecedores Impedidos de Licitar e Contratar com a Administração Pública Municipal.

CONSIDERANDO a necessidade de serem normatizados os procedimentos administrativos na apuração de infrações cometidas por licitantes e contratados, patronizando os métodos para aplicação de eventuais penalidades;

CONSIDERANDO que ainda não foi instituído o Cadastro de Fornecedores Impedidos de Licitar e Contratar com a Administração Pública Municipal e que sua implantação pode evitar prejuízos ao erário causados por empresas inidôneas;

O Prefeito do Município de Santo Antônio do Sudoeste, Estado do Paraná, no uso das atribuições que lhe são conferidas por Lei, e nos termos do disposto nos arts. 81 e 88 da Lei Federal 8.666, de 21 de junho de 1993,

**DECRETA:**

**CAPÍTULO I**

**DISPOSIÇÕES PRELIMINARES**

**Seção I**

**Do Âmbito de Aplicação e dos Princípios**

Art. 1º Este Decreto estabelece normas regulamentares sobre o procedimento administrativo, no âmbito da Administração Pública Municipal, voltado à

1



MUNICÍPIO DE SANTO ANTONIO DO SUDOESTE  
ESTADO DO PARANÁ

**CAPÍTULO II**

**DO PROCEDIMENTO ADMINISTRATIVO**

**Seção I**

**Do Início do Processo**

Art. 5º O Presidente da Comissão de Licitação, o Pregoeiro ou o servidor responsável pelo acompanhamento e fiscalização da execução do objeto do contrato, conforme o caso, enviará representação à autoridade competente sempre que verificar descumprimento das cláusulas contratuais ou cometimento de atos que visem fraudar os objetivos de licitação, contendo:

- I - o relato da conduta irregular praticada pelo licitante ou contratado;
- II - a(s) cláusula(s) do instrumento convocatório ou do contrato infringida(s); e

III - os motivos que justificam a incidência de penalidade administrativa.

Art. 6º O processo administrativo será instaurado pela autoridade competente, devendo conter:

- I - a identificação do processo administrativo original da licitação, ou do contrato, que supostamente tiveram suas regras e/ou cláusulas descumpridas pelo fornecedor;
- II - a menção às disposições legais aplicáveis ao procedimento para apuração de responsabilidade;
- III - a designação da comissão de servidores que irá conduzir o procedimento; e
- IV - o prazo para a conclusão dos trabalhos da comissão.

**Seção II**

**Da Comunicação dos Atos**

3



MUNICÍPIO DE SANTO ANTONIO DO SUDOESTE  
ESTADO DO PARANÁ

aplicação de sanções administrativas a licitantes e contratados, fundamentadas no artigo 87, da Lei Federal n. 8.666/93, ou no artigo 7º da Lei Federal n. 10.520/02, disciplina a aplicação das sanções previstas nestes dispositivos legais; e institui o Cadastro de Fornecedores Impedidos de Licitar e Contratar.

Parágrafo único. Estas normas aplicam-se também às contratações celebradas por dispensa ou inexigibilidade de licitação, com fundamento nos arts. 24 e 25 da Lei Federal n. 8.666, de 21 de junho de 1993.

Art. 2º Para os fins deste Decreto consideram-se:

I - órgão: unidade de atuação integrante da estrutura da administração direta e da administração indireta municipal;

II - fornecedor: pessoa física ou jurídica participante de licitação, inclusive cotação eletrônica, realizada pela administração pública municipal, e/ou que mantenha ou tenha mantido relação de fornecimento de bens ou prestação de serviços com a administração pública municipal;

III - autoridade competente: agente público investido da competência de instaurar e decidir o procedimento administrativo; e

IV - comissão: comissão de servidores instituída por ato de autoridade competente, com a função de instruir o procedimento administrativo para aplicação de sanções administrativas aos fornecedores.

Art. 3º Evidenciada, após o devido processo legal, a responsabilidade do fornecedor na inexecução contratual e/ou das cláusulas do certame licitatório, ser-lhe-á aplicada a penalidade adequada, prevista em lei e segundo a natureza e a gravidade da falta e a relevância do interesse público atingido, respeitados os princípios da razoabilidade e da proporcionalidade.

**Seção II**

**Da Competência para a Apuração das Infrações administrativas**

Art. 4º A apuração de responsabilidade na inexecução parcial ou total de obrigações assumidas por fornecedor é de competência do ordenador de despesas do órgão ou entidade da administração pública municipal que firmou relação contratual de fornecimento de bens ou prestação de serviços com o fornecedor inadimplente.

2



MUNICÍPIO DE SANTO ANTONIO DO SUDOESTE  
ESTADO DO PARANÁ

Art. 7º O fornecedor deverá ser notificado dos despachos, decisões ou outros atos que lhe facultem oportunidade de manifestação nos autos ou lhe imponham deveres, restrições ou sanções; bem como das decisões sobre quaisquer pretensões por ele formuladas.

§ 1º Em regra, a notificação far-se-á pelo correio, por carta registrada com Aviso de Recebimento - AR.

§ 2º Far-se-á notificação por edital, publicado no Boletim Oficial do Município, quando ignorado, incerto ou inacessível o lugar em que o fornecedor ou seu representante se encontrar, ou quando frustrada a notificação de que trata o § 1º deste artigo.

Art. 8º A notificação dos atos será dispensada quando praticados na presença do fornecedor ou do seu representante; ou quando algum destes revelar conhecimento de seu conteúdo, manifestado expressamente no procedimento.

**Seção III**

**Do Regime dos Prazos**

Art. 9º. Os atos do processo devem realizar-se em dias úteis, no horário normal de funcionamento do órgão administrativo.

Art. 10. Os prazos serão sempre contínuos, não se interrompendo nos sábados, domingos e feriados.

Art. 11. Na contagem dos prazos, exclui-se o dia do início e inclui-se o do vencimento.

§ 1º Os prazos fluirão a partir do 1º (primeiro) dia útil após o recebimento da notificação.

§ 2º Considerar-se-á prorrogado o prazo, até o primeiro dia útil seguinte, se o vencimento cair em sábado, domingo ou feriado, ou dia em que não houver expediente no órgão da administração pública responsável pelo procedimento ou este for encerrado antes da hora normal.

Art. 12. O procedimento administrativo deverá estar concluído em até 120 (cento e vinte) dias da sua instauração, salvo imposição de circunstâncias excepcionais.

4



MUNICÍPIO DE SANTO ANTONIO DO SUDOESTE  
ESTADO DO PARANÁ

**Parágrafo único.** A excepcionalidade a que se refere o caput deste artigo deverá ser justificada pela comissão responsável pelo procedimento à autoridade competente, em até 5 (cinco) dias antes à expiração do prazo.

Seção IV  
Da Instrução

Art. 13. O fornecedor será notificado para apresentar defesa no prazo de 5 (cinco) dias úteis, a contar do recebimento da notificação, no caso de aplicação de sanções previstas

§ 1º A notificação deverá conter:

- I - identificação do fornecedor e da autoridade que instaurou o procedimento;
- II - finalidade da notificação;
- III - prazo e local para apresentação da defesa;
- IV - indicação dos fatos e fundamentos legais pertinentes; e
- V - a informação da continuidade do processo independentemente da manifestação do fornecedor.

§ 2º As notificações serão nulas quando feitas sem a observância das prescrições legais, mas a resposta do fornecedor supre sua irregularidade.

§ 3º No caso de aplicação da sanção prevista no inciso IV, caput, do art. 20, deste Decreto, o prazo para a defesa do fornecedor é de 10 (dez) dias a contar do recebimento da notificação.

Art. 14. O desatendimento da notificação não importa o reconhecimento da verdade dos fatos, nem a renúncia a direito pelo fornecedor.

**Parágrafo único.** No prosseguimento do feito, ser-lhe-á assegurado direito de ampla defesa.

Art. 15. O fornecedor poderá juntar documentos e pareceres, requerer providências, bem como aduzir alegações referentes à matéria objeto do processo.

5



MUNICÍPIO DE SANTO ANTONIO DO SUDOESTE  
ESTADO DO PARANÁ

§ 1º Os elementos probatórios deverão ser considerados na motivação do relatório e da decisão.

§ 2º Somente poderão ser recusadas, mediante decisão fundamentada, as provas ou providências propostas pelo fornecedor quando sejam ilícitas, impertinentes, desnecessárias ou protelatórias.

Art. 16. Ao fornecedor incumbirá provar os fatos e situações alegados, sem prejuízo da autoridade processante averiguar as situações indispensáveis à elucidação do caso e imprescindíveis à formação do seu convencimento.

Seção V  
Do Relatório

Art. 17. Finda a instrução, seguir-se-á o relatório, peça informativa e opinativa, que deverá conter o resumo do procedimento, sendo acrescido de proposta fundamentada de decisão.

**Parágrafo único.** O relatório deverá ser apresentado pela Comissão competente no prazo máximo de 5 (cinco) dias úteis, a conta do término da instrução.

Seção VI  
Da Decisão

Art. 18. O processo administrativo extingue-se com a decisão, contendo as razões fáticas e jurídicas que a fundamentam.

§ 1º Na decisão serão resolvidas as questões suscitadas no procedimento e que não tenham sido decididas em momento anterior.

§ 2º A autoridade proferirá a decisão no prazo de 10 (dez) dias, a contar do recebimento do relatório.

CAPÍTULO III  
DAS SANÇÕES ADMINISTRATIVAS

6



MUNICÍPIO DE SANTO ANTONIO DO SUDOESTE  
ESTADO DO PARANÁ

Art. 19. Aos fornecedores que descumprirem total ou parcialmente os contratos celebrados com a administração pública municipal, e aos licitantes que cometam atos visando frustrar os objetivos da licitação, serão aplicadas as seguintes sanções:

I - advertência: comunicação formal ao fornecedor, advertindo sobre o descumprimento de cláusulas contratuais e outras obrigações assumidas, e, conforme o caso, em que se confere prazo para a adoção das medidas corretivas cabíveis;

II - multa: deverá ser prevista no instrumento convocatório e/ou no contrato, observados os seguintes limites máximos:

a) 0,3 % (três décimos por cento) por dia, até o 30º (trigésimo) dia de atraso, sobre o valor do fornecimento ou serviço não realizado, ou sobre a etapa do cronograma físico de obras não cumprido;

b) 10 % (dez por cento) sobre o valor total ou parcial da obrigação não cumprida, com o consequente cancelamento da nota de empenho ou documento equivalente.

III - suspensão temporária de participação em licitação e impedimento de contratar com a Administração, por prazo não superior a 2 (dois) anos;

IV - declaração de inidoneidade para licitar ou contratar com a Administração Pública, enquanto perdurarem os motivos determinantes da punição ou até que seja promovida a reabilitação perante a própria autoridade que aplicou a penalidade, que será concedida sempre que o contratado ressarcir a Administração pelos prejuízos resultantes e depois de decorrido o prazo da sanção aplicada com base no inciso anterior.

§ 1º O valor da multa aplicada, nos termos do inciso II, será descontado do valor da garantia prestada, retido dos pagamentos devidos pela Administração ou cobrado judicialmente, sendo corrigida monetariamente, de conformidade com a variação do IPCA, a partir do termo inicial, até a data do efetivo recolhimento.

§ 2º A pena de multa poderá ser aplicada cumulativamente com as demais sanções restritivas de direitos constantes deste Decreto.

§ 3º A contagem do período de atraso na execução dos ajustes será realizada a partir do primeiro dia útil subsequente ao do encerramento do prazo estabelecido para o cumprimento da obrigação.

§ 4º A suspensão temporária impedirá o fornecedor de licitar e contratar com a Administração Pública pelos seguintes prazos:

7



MUNICÍPIO DE SANTO ANTONIO DO SUDOESTE  
ESTADO DO PARANÁ

I - 6 (seis) meses, nos casos de:

a) aplicação de duas penas de advertência, no prazo de 12 (doze) meses, sem que o fornecedor tenha adotado as medidas corretivas no prazo determinado pela Administração;

b) alteração da quantidade ou qualidade da mercadoria fornecida.

II - 12 (doze) meses, nos casos de:

a) retardamento involuntário da execução de obra, de serviço, de suas parcelas ou do fornecimento de bens.

III - 24 (vinte e quatro) meses, nos casos de:

a) entregar como verdadeira, mercadoria falsificada, adulterada, deteriorada ou danificada;

b) paralisação de serviço, de obra ou de fornecimento de bens sem justa fundamentação e prévia comunicação à Administração;

c) praticar ato ilícito visando a frustrar os objetivos de licitação no âmbito da Administração Pública Municipal; ou

d) sofrer condenação definitiva por praticar, por meio doloso, fraude fiscal no recolhimento de qualquer tributo.

§ 5º Será declarado inidôneo, ficando impedido de licitar e contratar com a Administração Pública, por tempo indeterminado, o fornecedor que:

I - não regularizar a inadimplência contratual nos prazos estipulados nos incisos do parágrafo anterior; ou

II - demonstrar não possuir idoneidade para contratar com a Administração Pública, em virtude de ato ilícito praticado.

§ 6º Na modalidade pregão, ao fornecedor que, convocado dentro do prazo de validade de sua proposta, não celebrar o contrato, deixar de entregar ou apresentar documentação falsa exigida para o certame, ensejar o retardamento da execução do seu objeto, comportar-se de modo inidôneo ou cometer fraude fiscal, será aplicada penalidade de impedimento de licitar e contratar com o Município por prazo não superior a 5 (cinco) anos, sendo descredenciado do Sistema de Cadastro de Fornecedores, sem prejuízo das multas previstas em edital e no contrato e das demais cominações legais, aplicadas a dosadas segundo a natureza e a gravidade da falta cometida.

8





MUNICÍPIO DE SANTO ANTONIO DO SUDESTE  
ESTADO DO PARANÁ

Art. 20. A aplicação das sanções administrativas previstas no § 6º e nos incisos I a III, caput, do art. 20, deste Decreto são de competência dos ordenadores de despesa dos órgãos e entidades públicas.

Parágrafo único. A sanção prevista no inciso IV, caput, do art. 20 é de competência exclusiva do Prefeito Municipal, após relatório final da Comissão.

Art. 21. A autoridade que aplicar as sanções estabelecidas no § 6º e nos incisos III e IV, caput, do art. 20, determinará a publicação do extrato de sua decisão no Boletim Oficial do Município, contendo:

- I - nome ou razão social do fornecedor e número de inscrição no Cadastro Nacional de Pessoas Jurídicas - CNPJ ou no Cadastro de Pessoas Físicas - CPF;
- II - sanção aplicada, com os respectivos prazos de impedimento;
- III - órgão ou entidade e autoridade que aplicou a sanção; IV - número do processo; e
- V - data da publicação.

CAPÍTULO IV  
DOS RECURSOS ADMINISTRATIVOS

Art. 22. Dos atos da Comissão instituída para condução do processo administrativo, cabem representação, no prazo de 5 (cinco) dias úteis, a contar da notificação do ato, no caso de recusa de juntada de documentos ou pareceres e da realização de providências.

Art. 23. É facultado ao fornecedor interpor recurso contra a aplicação das penas de advertência, suspensão temporária ou de multa, no prazo de 5 (cinco) dias úteis, a contar da ciência de respectiva notificação.

Parágrafo único. A autoridade que praticou o ato recorrido poderá reconsiderar sua decisão, no prazo de 5 (cinco) dias úteis, ou, nesse mesmo prazo, encaminhá-lo devidamente informado à autoridade superior integrante do mesmo órgão ou entidade, devendo, neste caso, a decisão ser proferida dentro do prazo de 5 (cinco) dias úteis, contado do recebimento do recurso, sob pena de responsabilidade.

9



MUNICÍPIO DE SANTO ANTONIO DO SUDESTE  
ESTADO DO PARANÁ

paralisação do fornecimento de bens ou da prestação de serviços, objeto da contratação, puder gerar prejuízos para a Administração ou para os administrados.

Art. 31. O saneamento integral da inadimplência contratual que deu origem à inclusão da pessoa física ou jurídica no cadastro de que trata o artigo 27 determinará a sua imediata exclusão dele e o restabelecimento do direito de licitar e contratar com os órgãos e entidades da Administração Pública Municipal, observado o cumprimento do prazo da penalidade imposta com base no inciso III, do art. 87, da Lei Federal n. 8.666, de 21 de junho de 1993.

CAPÍTULO VI  
DAS DISPOSIÇÕES FINAIS

Art. 32. Será instituída mediante Decreto, uma Comissão que será responsável pela instrução do procedimento administrativo para aplicação de sanções administrativas aos licitantes e contratados no âmbito deste Município.

Art. 33. Este decreto entrará em vigor na data de sua publicação, revogando-se as disposições em contrário.

Santo Antônio do Sudoeste, 05 de Março de 2018

ZELIÑO PERON FERRARI  
Prefeito do Município

11



086

MUNICÍPIO DE SANTO ANTONIO DO SUDESTE  
ESTADO DO PARANÁ

Art. 24. Do ato do Prefeito Municipal que aplicar a penalidade de declaração de inidoneidade cabe pedido de reconsideração, no prazo de 10 (dez) dias úteis da notificação do ato.

Art. 25. Em se tratando de licitações efetuadas na modalidade "carta convite", os prazos estabelecidos nos arts. 22 e 23 serão de 2 (dois) dias úteis.

Art. 26. Os recursos previstos neste decreto não terão efeitos suspensivos.

CAPÍTULO X  
DO CADASTRO DE FORNECEDORES IMPEDIDOS DE LICITAR  
E CONTRATAR COM A ADMINISTRAÇÃO PÚBLICA  
MUNICIPAL

Art. 27. Fica instituído o Cadastro de Fornecedoros Impedidos de Licitar e Contratar com a Administração Pública Municipal - CADFILM.

Parágrafo único. Compete à Comissão Especial de Licitação organizar e manter o cadastro de que se trata este artigo, promovendo sua divulgação nos meios adequados.

Art. 28. Será incluída no cadastro de fornecedores impedidos de licitar e contratar com a administração pública municipal a pessoa física ou jurídica apenada com as sanções previstas no § 6º e nos incisos III e IV, caput, do art. 19 deste decreto.

Art. 29. Os responsáveis pela realização de licitações no âmbito da Administração Pública Municipal consultarão o Cadastro em todas as fases do procedimento licitatório, tomando as providências necessárias para que sejam excluídas do certame as pessoas físicas ou jurídicas nele inscritas.

Art. 30. A Administração deverá rescindir unilateralmente os contratos com as pessoas físicas ou jurídicas penalizadas com as sanções previstas no § 6º e nos incisos III e IV, caput, do art. 19 deste Decreto.

Parágrafo único. A rescisão de que trata o caput deste artigo deverá ser efetivada no prazo de até 90 (noventa) dias da publicação da sanção quando a

10

Paraná, 15 de Março de 2018 • Diário Oficial dos Municípios do Paraná • ANO VII | Nº 1463

Publicado por:  
Tatui Massoud Karim  
Código Identificador:523A8636

DEPARTAMENTO DE LICITAÇÕES  
EXTRATO DO CONTRATO Nº 0472018

Processo inexigibilidade nº 04/2018

CONTRATANTE: MUNICÍPIO DE SANTO ANTONIO DO SUDESTE - PR  
CONTRATADA: AUDATEX BRASIL SERVIÇOS LTDA  
CNPJ Nº 02.144.891/0001-85  
Representante: JOAO AUGUSTO DE ALMEIDA NETO  
CPF nº 628.238.226-49

OBJETO: CONTRATAÇÃO DE EMPRESA ESPECIALIZADA NO FORNECIMENTO DE ASSINATURA DE FERRAMENTA DE PESSOA E ORÇAMENTAÇÃO DE PEÇAS DE VEÍCULOS AUTOMOTORES PARA SUPORTE A FROTA DE VEÍCULOS DA ADMINISTRAÇÃO PÚBLICA.  
VALOR TOTAL: R\$ 7.992,00 (Sete Mil, Novecentos e Noventa e Dois Reais)

VIGÊNCIA: 13/03/2019

Santo Antônio do Sudoeste, em 14/03/2018.

ZELIÑO PERON FERRARI  
Prefeito Municipal

I - órgão: unidade de atuação integrante da estrutura da administração direta e da administração indireta municipal;

II - fornecedor: pessoa física ou jurídica participante de licitação, inclusive categoria eletrônica, realizada pela administração pública municipal, e/ou que mantenha ou tenha mantido relação de fornecimento de bens ou prestação de serviços com a administração pública municipal;

III - autoridade competente: agente público investido da competência de instaurar e decidir o procedimento administrativo; e

IV - comissão: comissão de servidores instalada por ato de autoridade competente, com a função de instruir o procedimento administrativo para aplicação de sanções administrativas aos fornecedores.

Art. 3º Evidenciada, após o devido processo legal, a responsabilidade do fornecedor na inexecução contratual e/ou das cláusulas de certeza licitatória, será-lhe aplicada a penalidade adequada, prevista em lei e segundo a natureza e a gravidade da falta e a relevância do interesse proporcionalidade.

Seção II  
Da Competência para a Apuração das Infrações Administrativas

Art. 4º A apuração de responsabilidade na inexecução parcial ou total de obrigações assumidas por fornecedores é de competência do ordenador de despesa do órgão ou entidade da administração pública municipal que firmou relação contratual de fornecimento de bens ou prestação de serviços com o fornecedor inadimplente.

Publicado por:  
Helton Maria Prunsel  
Código Identificador:C86C6E85

GABINETE DO PREFEITO  
DECRETO N.3.459, DE 05 DE MARÇO DE 2018

Regulamenta o procedimento administrativo de aplicação de sanções administrativas cometidas por licitantes e contratados pelo Município, sobre a aplicação de penalidades, e institui o Cadastro de Fornecedoros Impedidos de Licitar e Contratar com a Administração Pública Municipal.

CONSIDERANDO a necessidade de serem normatizados os procedimentos administrativos na aplicação de sanções cometidas por licitantes e contratados, padronizando os métodos para aplicação de eventuais penalidades;

CONSIDERANDO que ainda não foi instituído o Cadastro de Fornecedoros Impedidos de Licitar e Contratar com a Administração Pública Municipal e que sua implantação pode evitar prejuízos ao Município e ao Estado do Paraná, no uso das atribuições que lhe são conferidas por Lei, e nos termos do disposto nos arts. 81 e 88 da Lei Federal 8.666, de 21 de junho de 1993;

DECRETA:

CAPÍTULO I  
DISPOSIÇÕES PRELIMINARES

Seção I  
Do Âmbito de Aplicação e dos Princípios

Art. 1º Este Decreto estabelece normas regulamentares sobre o procedimento administrativo no âmbito da Administração Pública Municipal, visando à aplicação de sanções administrativas a licitantes e contratados, fundamentadas no artigo 87, da Lei Federal n. 8.666/93, e no artigo 7º da Lei Federal n. 10.520/02, disciplina a aplicação das sanções previstas nestes dispositivos legais, e institui o Cadastro de Fornecedoros Impedidos de Licitar e Contratar.

Parágrafo único. Estas normas aplicam-se também às contratações celebradas por dispensa ou inexigibilidade de licitação, com fundamento nos arts. 24 e 25 da Lei Federal n. 8.666, de 21 de junho de 1993.

Art. 2º Para os fins deste Decreto consideram-se:

CAPÍTULO II  
DO PROCEDIMENTO ADMINISTRATIVO

Seção I  
Do Início do Processo

Art. 5º O Presidente da Comissão de Licitação, o Pregoeiro ou o servidor responsável pelo acompanhamento e fiscalização da execução do objeto do contrato, conforme o caso, enviará representação à autoridade competente sempre que verificar descumprimento das cláusulas contratuais ou comprometimento de atos que violem frontalmente os objetivos de licitação, contendo:

I - o relato de conduta irregular praticada pelo licitante ou contratado;

II - a(s) cláusula(s) do instrumento convocatório ou do contrato infringida(s); e

III - os motivos que justificam a incidência de penalidade administrativa.

Art. 6º O processo administrativo será instaurado pela autoridade competente, devendo conter:

I - a identificação do processo administrativo original da licitação, ou do contrato, que supostamente tiveram suas regras e/ou cláusulas descumpridas pelo Fornecedor;

II - a menção às disposições legais aplicáveis ao procedimento de aplicação de responsabilidade;

III - a designação de comissão de servidores que irá conduzir o procedimento; e

IV - o prazo para a conclusão dos trabalhos da comissão.

Seção II  
Da Comunicação dos Atos

Art. 7º O fornecedor deverá ser notificado dos despachos, decisões ou outros atos que lhe incumbam deveres, realizações ou sanções, bem como das decisões sobre quaisquer pretensões por ele formuladas.

§ 1º Em regra, a notificação far-se-á pelo correio, por carta registrada ou por meio eletrônico.

§ 2º Far-se-á notificação por edital, publicada no Boletim Oficial do Município, quando ignorado, incerto ou inacessível o lugar em que o Fornecedor ou seu representante se encontram, ou quando frustrada a notificação de que trata o § 1º deste artigo.

Art. 8º A notificação dos atos terá dispensa quando praticadas no preceito do fornecedor ou do seu representante, ou quando algum destes revelar conhecimento de seu conteúdo, manifestado expressamente no procedimento.

Seção III  
Do Regime dos Prazos

